



TABOÃOPREV

Autarquia Previdenciária

Município de Taboão da Serra
Estado de São Paulo



ATA DA 141ª REUNIÃO ORDINÁRIA DO CONSELHO MUNICIPAL DE PREVIDÊNCIA DA TABOÃOPREV – AUTARQUIA PREVIDENCIÁRIA DO MUNICÍPIO DE TABOÃO DA SERRA – MANDATO DO QUADRIÊNIO 2019/2023.

Aos vinte e nove dias do mês de agosto de 2019, às 9h, na sede da Taboãoprev – Autarquia Previdenciária do Município de Taboão da Serra, localizada na Rua Mário Latorre, no. 130, Parque Pinheiros, nesta cidade, reuniram-se os membros do Conselho Municipal de Previdência, sendo eles: **Mario da Silva Gomes** - Conselheiro Eleito Servidores Ativos; **Alexandre Rafael Diniz** - Conselheiro Eleito Servidores Ativos, **Neuza Neves Vieira** - Conselheira Eleita Aposentados, **Reinaldo Silva Borges** - Conselheiro Indicado pelo Poder Legislativo, **Ricardo Teodoro Silva de Souza** – Conselheiro Indicado pelo Chefe do Poder Executivo e **Marcia Regina de Souza** - Conselheira Indicada pelo Chefe do Poder Executivo. Aberta a reunião com o quórum legal pelo Presidente Sr. Mario da Silva Gomes, que convidou a mim Neuza Neves Vieira para secretariar, foi feita a leitura da pauta do dia: 1º Aprovação da Ata da reunião anterior; 2º Aprovação das contas do mês de Julho de 2019; 3º Avaliação econômica de Julho de 2019; 4º Leitura e acompanhamento das Atas das Reuniões do Comitê de Investimentos; 5º Discussão da Atualização do Regimento Interno do Conselho Municipal de Previdência; 6º Outros Assuntos. De acordo com a pauta, ficou deliberado o que segue: **1º Aprovação da Ata da reunião anterior:** Foi feita a leitura da ata da reunião anterior, foi perguntado se alguém tinha algum adendo a fazer, não havendo nada a acrescentar, a referida ata foi aprovada por todos os presentes; **2º Aprovação das Contas de Julho de 2019 e Evolução dos Investimentos e Rentabilidade Acumulada até Julho de 2019:** o Sr. Daniel César tomou a palavra e explicou aos conselheiros que até a presente data a Prefeitura Municipal de Taboão da Serra esta em dia com o repasse da contribuição Patronal e dos Servidores, bem como do pagamento dos parcelamentos, na sequência o Diretor Financeiro explicou aos conselheiros o demonstrativo de Receita, Despesas e saldo, constatou-se saldo financeiro no valor de **R\$ 675.818.512,38** (Seiscentos e Setenta e Cinco Milhões, Oitocentos e Dezoito Mil, Quinhentos e Doze Reais e Trinta e Oito Centavos), referentes à prestação de contas/saldo financeiro do mês de Julho de 2019, que foi apreciada pelos conselheiros, o Conselho também apreciou a Evolução dos Investimentos e a Rentabilidade Acumulada das Aplicações que totalizam **R\$ 665.204.535,21** (Seiscentos e Sessenta e Cinco Milhões, Duzentos e Quatro Mil, Quinhentos e Trinta e Cinco Reais e Vinte e Um Centavos), distribuídos em Renda Fixa R\$ 522.325.196,82 e Renda Variável R\$ 142.879.338,39, com uma rentabilidade acumulada no ano de 2019 de **R\$ 61.767.570,88** equivalendo a um retorno de 10,32% no ano, sendo que a meta atuarial acumulada no ano



TABOÃOPREV

Autarquia Previdenciária

Município de Taboão da Serra
Estado de São Paulo



está em 5,94%, ou seja, **a Taboãoprev está com uma rentabilidade acumulada de 4,38% acima da meta atuarial**. De acordo com as Resoluções nº 3.922/10 e 4.392/14 que dispõe sobre as aplicações dos recursos dos Regimes Próprios de Previdência Social, foi constatado que as aplicações estão sendo feitas de acordo com a legislação, portanto, os membros do Conselho Municipal de Previdência, consideraram aprovadas as contas e os investimentos referentes ao mês de Julho de 2019. **3º Avaliação econômica de Julho de 2019: INTERNACIONAL EUROPA:** Conforme a agência Eurostat, a estimativa preliminar mostrou que o crescimento do PIB da zona do euro, no segundo trimestre de 2019 foi de 0,2% sobre o trimestre anterior, que havia crescido 0,4% sobre o último trimestre de 2018. Na comparação anual o avanço da atividade econômica da região foi de 1,1%. Quanto à inflação do consumidor, depois de ter registrado um avanço anual de apenas 1,3% em junho caiu para 1,1% em julho, a taxa mais baixa em 17 meses e ainda mais distante da meta de 2% do BCE. Após de ter mantido inalteradas as taxas de juros em sua reunião no final de julho, o BCE divulgou comunicado afirmando que a perspectiva econômica da região está piorando mais e mais e que agora passa a prever que as taxas de juros permaneçam nos seus níveis presentes ou mais baixos até pelo menos o fim do primeiro semestre de 2020. **EUA:** A economia norte-americana desacelerou para 2,1%, anualizado, no segundo trimestre de 2019, em relação ao trimestre anterior, depois de ter crescido 3,1% no primeiro, conforme estimativa inicial do Departamento de Comércio do país. Os gastos dos consumidores, que respondem por 70% do PIB cresceram 4,3% no período, mas foram compensados por uma ampliação no déficit comercial. A criação de vagas de trabalho não agrícola em julho de 2019 foi de 164 mil novos postos, quando a expectativa era de 170 mil. A taxa de desemprego, que era de 3,7 em junho, se estabilizou nesse patamar. Em sua reunião no final de julho, o FED reduziu a taxa básica de juros da faixa entre 2,25% e 2,50% ao ano, para 2,0% e 2,25% ao ano, diante do enfraquecimento da economia global. Foi o primeiro corte da taxa desde 2008. Após a reunião, o seu presidente afirmou que o movimento pode não ser o início de uma campanha prolongada para proteger a economia contra riscos que incluem uma fraqueza econômica. **ÁSIA:** Na China, o PIB do segundo trimestre de 2019 evoluiu 6,2% em taxa anualizada, o menor crescimento trimestral em 27 anos. O resultado, no entanto, está dentro da meta estabelecida pelo governo, de um crescimento anual entre 6% e 6,5%. A contração das exportações para os Estados Unidos, por conta da "guerra" comercial, pesou no resultado. **MERCADOS DE RENDA FIXA E RENDA VARIÁVEL:** No mercado internacional de renda fixa, os títulos do tesouro americano de 10 anos, que tinham rendimento de 2,00% a.a. no final de junho, terminaram julho com rendimento de 2,02% a.a. Já os títulos emitidos pelo governo



TABOÃOPREV

Autarquia Previdenciária

Município de Taboão da Serra
Estado de São Paulo



britânico rendiam 0,60% a.a., enquanto os emitidos pelo governo alemão, por sua vez, fecharam o mês de julho com rendimento negativo de 0,43%. Paralelamente, no mês, o dólar se desvalorizou 1,98% perante o euro e se valorizou 0,86% e perante o yen. Já as bolsas internacionais tiveram em junho um mês de resultados mistos. Enquanto a bolsa alemã (Dax) caiu 1,86%, a inglesa (FTSE 100) subiu 2,17%, a do Japão (Nikkei 225) 1,15% e a americana (S&P 500) 1,31%. No mercado de commodities, o petróleo tipo Brent caiu no mês 2,07%.

NACIONAL ATIVIDADE, EMPREGO E RENDA: Conforme o Banco Central, o IBC-Br, considerado uma prévia do PIB, após recuar 0,47% em abril, subiu 0,54% em maio. Em um ano, sem os ajustes sazonais, a alta foi de 1,31%. A taxa de desemprego, por sua vez, que era de 12,3% no trimestre encerrado em maio, caiu para 12,0% no trimestre encerrado em junho. Cerca de 12,8 milhões de pessoas estavam sem trabalho.

SETOR PÚBLICO: Conforme informou o Banco Central, o setor público consolidado registrou déficit primário de R\$ 12,7 bilhões em junho, comparativamente a déficit de R\$ 13,5 bilhões em maio do ano anterior. Em doze meses o déficit acumulado foi de R\$ 99,6 bilhões. As despesas com juros nominais, em doze meses, totalizaram R\$ 357,3 bilhões (5,11% do PIB) e o déficit nominal, que inclui o resultado com os juros, foi de R\$ 456,9 bilhões (6,54% do PIB) no mesmo período. A dívida bruta do governo geral (governo federal mais INSS mais governos regionais) alcançou em junho R\$ 5.499,6 trilhões (78,7% do PIB).

INFLAÇÃO: O Instituto Brasileiro de Geografia e Estatística – IBGE divulgou que a inflação medida pelo Índice Nacional de Preços ao Consumidor Amplo (IPCA), depois de ter registrado alta de 0,01% em junho, subiu apenas 0,19% em julho, com os preços da energia elétrica dando a maior contribuição. No ano acumulou variação de 2,42% e em doze meses de 3,22%, bem abaixo do centro da meta do Banco Central, que é de 4,25%. Já o Índice Nacional de Preços ao Consumidor (INPC), subiu 0,10 em julho, após ter subido 0,01% em junho. No ano acumulou alta de 2,55% e de 3,16% em doze meses.

JUROS: Em sua reunião no final de julho, o Copom reduziu a taxa Selic de 6,5% para 6% ao ano, depois de tê-la mantido por dez vezes consecutivas. Na ata da reunião, o BC indicou que pode continuar reduzindo a taxa nos próximos meses.

CÂMBIO E SETOR EXTERNO: A taxa de câmbio dólar x real, denominada P-Tax 800 encerrou o mês de julho cotada em R\$ 3,7649, com uma valorização de 1,76% no mês. Em junho, as transações correntes, apresentaram déficit de US\$ 2,9 bilhões, acumulando em doze meses saldo negativo de US\$ 17,1 bilhões. Os Investimentos Estrangeiros Diretos – IED apresentaram um ingresso líquido de US\$ 2,2 bilhões em junho e acumularam US\$ 91,8 bilhões em doze meses. As reservas internacionais eram de US\$ 388,1 bilhões no final do mês. A Balança Comercial, por sua vez, teve em julho de 2019 um superávit de US\$ 2,29 bilhões, e no ano



TABOÃO PREV
Autarquia Previdenciária
Município de Taboão da Serra
Estado de São Paulo



acumula superávit de US\$ 28,36 bilhões. **RENDA FIXA:** Dos subíndices Anbima, que referenciam os fundos compostos por títulos públicos disponíveis para os RPPS, o melhor desempenho no mês de julho acabou sendo o do IDkA 20A (IPCA), com alta de 1,79%, seguido do IMA-B 5+, com alta de 1,51% e do IMA-B Total, com alta de 1,29%. **RENDA VARIÁVEL:** Para o Ibovespa, julho também foi um mês de avanço. A alta foi de 0,84% acumulando no ano um avanço de 15,84% e em doze meses de 28,39%. O índice terminou o mês em 101.812 pontos. **PERSPECTIVAS – MERCADO INTERNACIONAL:** Com o presidente Trump acentuando a “guerra” comercial com a China, ao impor novas tarifas sobre as importações daquele país até que um acordo comercial seja alcançado e com a desvalorização da moeda chinesa, em represália, os mercados financeiros internacionais elevaram novamente a aversão ao risco. Serão os desdobramentos desses fatos que atrairão as maiores atenções dos mercados nas próximas semanas. **PERSPECTIVAS – MERCADO NACIONAL:** No Brasil, depois da aprovação da reforma da Previdência em segundo turno, na Câmara, será o trâmite no Senado que ocupará as atenções. Com a perspectiva de baixa inflação o mercado também estará atento na possibilidade de novos cortes da taxa Selic; **4º Leitura e acompanhamento das Atas das Reuniões do Comitê de Investimentos:** Os conselheiros do CMP acompanharam a leitura das Atas da 131ª Reunião Ordinária do Comitê de Investimentos realizada em 13/08/2019 e 132ª Reunião Ordinária do Comitê de Investimentos realizada em 27/08/2019 e homologaram as decisões constantes nas referidas atas.; **5º Discussão da Atualização do Regimento Interno do Conselho Municipal de Previdência:** Os conselheiros discutiram a minuta de alteração do Regimento Interno do Conselho Municipal de Previdência e solicitaram mais tempo para analisarem a proposta de minuta. **6º Análise dos Investimentos:** Os membros do Conselho Municipal de Previdência, solicitaram que sejam feitos estudos pelo Comitê de Investimentos em relação aos fundos: CAIXA BRASIL TÍTULOS PÚBLICOS FI RENDA FIXA L... Saldo de R\$ 41.288.759,20; SANTANDER IRF-M 1 TÍTULOS PÚBLICOS FI RENDA F... Saldo de R\$ 14.579.333,09; e SANTANDER IMA-B 5 TÍTULOS PÚBLICOS FIC RENDA ... Saldo de R\$ 116.367.104,67; verificando a possibilidade de realocação de valores para fundos mais rentáveis. **7º Congressos:** Os conselheiros deliberaram que na ocorrência de Congresso Anual direcionados para conselheiros, que sejam convidados todos os conselheiros do Conselho Municipal de Previdência, Conselho Fiscal e Comitê de Investimentos, para os demais congressos a participação dos conselheiros será feita por escala. O conselheiro que se prontificar a participar de um congresso e por ventura não puder participar, deverá apresentar uma justificativa para sua não participação, caso contrário deverá arcar com os custos. Os



TABOÃO PREV

Autarquia Previdenciária

Município de Taboão da Serra
Estado de São Paulo



conselheiros estão cientes que nos congressos em que haja hospedagem, os conselheiros deverão compartilhar quartos, caso algum conselheiro não concorde, deverá custear por conta própria um quarto em separado. **8º Resoluções do CMP:** Foi informado aos conselheiros sobre a necessidade de criação, alteração e exclusão de resoluções do conselho sobre assuntos relacionados a gestão administrativa e previdenciária da Taboãoprev que não estejam abarcadas por legislação específica ou que dependam de regulamentação, a diretoria executiva irá posteriormente apresentar aos conselheiros as propostas de resolução, na medida em que forem necessárias. **9º Cronograma de reuniões:** Ficou decidido pelos conselheiros que as reuniões ordinárias do CMP, ocorrerão na última quinta-feira de cada mês, sendo: **26 de setembro, 31 de outubro, 28 de novembro e excepcionalmente 19 de dezembro.** No mais, foi perguntado aos conselheiros se alguém queria usar da palavra, não houve manifesto. Nada mais havendo a tratar, o presidente conselheiro Mario da Silva Gomes deu por encerrada a reunião às doze horas, na qual foi lavrada e assinada por mim, Neuzi Neves Vieira, que secretariei esta reunião do Conselho e por todos os presentes.



Mario da Silva Gomes
Presidente



Neuzi Neves Vieira
Secretária



Alexandre Rafael Diniz
Conselheiro

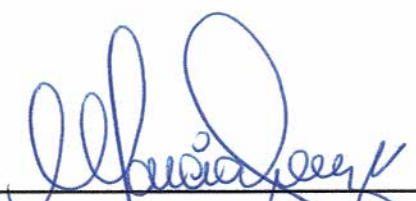

Marcia Regina de Souza
Conselheira



Reinaldo Silva Borges
Conselheiro

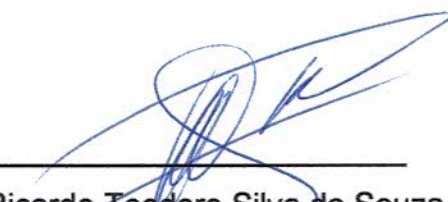

Ricardo Teodoro Silva de Souza
Conselheiro



TABOÃO PREV

Autarquia Previdenciária

Município de Taboão da Serra
Estado de São Paulo



Marcos Rogério Fregate Baraldi
Superintendente Autárquico

Daniel César
Diretor Administrativo e Financeiro

Eliana Bendini Lantyer
Diretora de Previdência



TABOÃO PREV

Autarquia Previdenciária



RENDA FIXA	2019							SALDO JULHO
	JANEIRO	FEVEREIRO	MARÇO	ABRIL	MAIO	JUNHO	JULHO	
TÍTULOS PÚBLICOS	2,55%	2,07%	1,14%	1,50%	2,93%	4,59%	1,86%	34.223.647,23
SAFRA IMA FIC RENDA FIXA	4,99%	0,43%	0,47%	1,67%	3,72%	3,42%	1,16%	8.828.124,30
CAIXA BRASIL IMA-B TÍTULOS PÚBLICOS FI	4,39%	0,52%	0,56%	1,49%	3,63%	3,69%	1,27%	50.381.238,36
BB IMA-B TÍTULOS PÚBLICOS FI RENDA FIXA	4,36%	0,50%	0,56%	1,50%	3,63%	3,71%	1,27%	113.709.428,19
BRDESCO INSTITUCIONAL IMA-B TP	4,33%	0,52%	0,56%	1,48%	3,61%	3,71%	1,25%	11.158.861,95
SANTANDER ATIVO FIC RENDA FIXA	1,94%	0,49%	0,74%	0,92%	1,85%	2,25%	0,99%	17.721.014,11
CAIXA BRASIL IPCA XVI FI RENDA FIXA CRÉDITO	1,90%	0,41%	0,92%	1,12%	2,42%	2,78%	0,99%	5.811.680,00
SANTANDER IMA-B 5 TÍTULOS PÚBLICOS FIC	1,52%	0,53%	0,77%	1,08%	1,36%	1,70%	0,95%	116.367.104,67
CAIXA BRASIL IRF-M TÍTULOS PÚBLICOS FI	1,35%	0,28%	0,55%	0,56%	1,73%	2,15%	1,09%	20.825.159,48
BB IDKA 2 TÍTULOS PÚBLICOS FI RENDA FIXA	1,22%	0,61%	0,65%	1,10%	0,95%	1,11%	0,98%	31.771.430,91
QUEST YIELD FIC RENDA FIXA LP	0,98%	0,32%	0,08%	0,33%	1,94%	1,57%	0,72%	12.429.169,77
CARTÃO DE COMPRAS SUPPLIERCARD FIDC	0,61%	0,58%	0,55%	0,61%	0,64%	0,55%	0,67%	27.035.006,60
SANTANDER IRF-M 1 TÍTULOS PÚBLICOS FI	0,56%	0,44%	0,44%	0,50%	0,65%	0,57%	0,70%	14.579.333,09
ITAÚ INSTITUCIONAL FI REFERENCIADO DI	0,53%	0,49%	0,46%	0,51%	0,53%	0,46%	0,56%	4.850.066,83
CAIXA BRASIL FI RENDA FIXA REF DI LP	0,53%	0,48%	0,47%	0,51%	0,54%	0,45%	0,55%	8.319.988,40
CAIXA BRASIL TÍTULOS PÚBLICOS FI RENDA FIXA	0,53%	0,47%	0,45%	0,52%	0,57%	0,48%	0,56%	41.288.759,20
BB PERFIL FIC RENDA FIXA REFERENCIADO DI	0,53%	0,48%	0,46%	0,51%	0,53%	0,46%	0,55%	3.020.181,71
TREND BANK FOMENTO FIDC MULTISSETORIAL	-7,52%	-7,79%	-16,07%	-11,00%	-12,39%	-13,50%	-15,79%	5.002,02

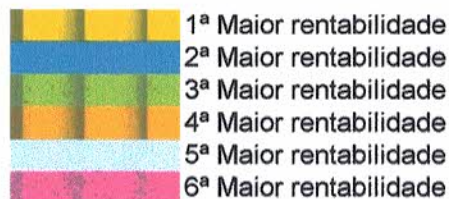

Análise Data Base: 27/08/2019

Handwritten signatures and initials are present throughout the page, including a large signature at the bottom left and several initials on the right side.



TABOÃO PREV

Autarquia Previdenciária



RENDA VARIÁVEL	2019							SALDO JULHO
	JANEIRO	FEVEREIRO	MARÇO	ABRIL	MAIO	JUNHO	JULHO	
ICATU VANGUARDA DIVIDENDOS FI AÇÕES	12,32%	-1,97%	-0,81%	3,61%	2,33%	5,06%	2,32%	4.151.858,18
CAIXA VALOR SMALL CAP RPPS FIC AÇÕES	13,32%	-2,29%	-1,77%	1,22%	2,31%	6,37%	3,14%	441.898,59
BTG PACTUAL ABSOLUTO INSTITUCIONAL FIC AÇÕES	7,62%	-1,86%	-1,42%	4,01%	3,30%	4,85%	4,60%	3.962.237,50
CAIXA VALOR DIVIDENDOS RPPS FIC AÇÕES	12,23%	0,39%	-0,70%	2,14%	0,10%	5,82%	1,04%	1.860.499,26
AZ QUEST SMALL MID CAPS FIC AÇÕES	6,46%	-2,88%	-1,68%	2,55%	1,21%	5,50%	9,48%	9.965.275,49
BTG PACTUAL DIVIDENDOS FIC AÇÕES	9,62%	-2,53%	-1,36%	3,69%	2,89%	4,92%	3,20%	3.112.767,44
WESTERN ASSET US INDEX 500 FI MULTIMERCADO	7,69%	3,40%	1,97%	4,49%	-6,43%	7,12%	1,45%	11.017.896,28
NAVI INSTITUCIONAL FIC AÇÕES				0,47%	1,63%	4,51%	2,26%	3.812.986,42
QUELUZ VALOR FI AÇÕES	9,91%	-0,99%	-0,90%	0,14%	2,77%	5,49%	1,80%	13.575.383,87
BTG PACTUAL FUNDO DE FUNDOS FII - BCFF11	3,00%	-5,54%	2,82%	0,86%	2,76%	4,07%	9,14%	1.066.890,00
ITAÚ FOF RPI IBOVESPA ATIVO FIC AÇÕES	9,88%	-1,60%	-0,79%	0,97%	1,01%	4,68%	2,21%	3.196.459,57
GROU CAPITAL VALOR FIC AÇÕES	8,54%	-0,54%	-1,24%	1,27%	0,59%	4,26%	3,16%	2.352.295,53
GERAÇÃO FI AÇÕES	10,23%	-1,07%	0,30%	2,05%	0,90%	4,32%	-0,84%	30.894.655,94
AZ QUEST AÇÕES FIC AÇÕES	7,42%	-2,38%	-0,79%	1,75%	0,48%	3,39%	3,84%	8.743.646,93
PARQUE DOM PEDRO SHOPPING CENTER FII - PQDP11	3,03%	-2,10%	6,31%	-3,47%	-0,20%	2,83%	7,10%	6.792.000,00
ARX INCOME FI AÇÕES	10,02%	-1,99%	-1,61%	0,02%	1,36%	3,81%	1,35%	4.434.947,71
BTG PACTUAL FUNDO DE CRI FII - FEXC11	-2,08%	1,66%	1,60%	3,24%	3,87%	7,50%	-3,75%	505.560,00
BTG PACTUAL TIMBERLAND FUND I FICFIP	-0,51%	7,10%	-0,20%	-0,24%	-0,27%	-0,25%	0,57%	596.165,57
MONGERAL AEGON FI MULTIMERCADO	1,09%	0,26%	0,46%	0,40%	0,72%	0,58%	0,49%	2.101.257,27
ICATU VANGUARDA ESTRATÉGIA FI MULTIMERCADO	1,20%	0,17%	0,27%	0,45%	0,70%	0,76%	0,34%	4.171.592,06
AZ QUEST EQUITY HEDGE FIC MULTIMERCADO	0,50%	-0,11%	0,09%	0,15%	0,22%	1,05%	1,46%	4.199.686,98
GERAÇÃO DE ENERGIA MULTISTRATÉGIA FIP	0,92%	-0,06%	-0,02%	-0,03%	0,01%	-0,02%	-0,03%	7.258.166,20
VECTOR QUELUZ LAJES CORPORATIVAS FII - VLJS11	1,85%	-1,17%	0,74%	0,90%	1,81%	2,13%	6,39%	7.126.984,09
CONQUEST EMPRESAS EMERGENTES FIP - FCCQ11	-0,03%	-0,02%	-0,04%	-0,02%	-0,03%	-0,03%	-0,03%	4.162.169,22
ROMA AÇÕES FI AÇÕES	-0,21%	-0,22%	-0,22%	-0,57%	-0,23%	-0,15%	-0,15%	450.783,37
BTG PACTUAL CORPORATE OFFICE FUND FII - BRCR1...	-0,78%	2,98%	-8,37%	-3,82%	-1,37%	7,14%	0,64%	2.257.883,98
BRASIL PORTOS E ATIVOS LOGÍSTICOS FIP	-0,16%	-0,14%	-0,14%	-0,15%	-0,18%	-0,14%	-3,31%	368.140,94
RB CAPITAL DESENVOLVIMENTO RESIDENCIAL II FII...	2,82%	-7,20%	-8,16%	-11,12%	3,12%	13,43%	5,15%	299.250,00

-  1ª Maior rentabilidade
-  2ª Maior rentabilidade
-  3ª Maior rentabilidade
-  4ª Maior rentabilidade
-  5ª Maior rentabilidade
-  6ª Maior rentabilidade

Análise Data Base: 27/08/2019



Rentabilidade acumulada das aplicações – Base Julho/2019

RENDA FIXA Rentabilidade dos Ativos	No Ano	No Mês	SALDO
TÍTULOS PÚBLICOS	18,24%	1,86%	34.223.647,23
SAFRA IMA FIC RENDA FIXA	16,87%	1,16%	8.828.124,30
CAIXA BRASIL IMA-B TÍTULOS PÚBLICOS FI RENDA ...	16,55%	1,27%	50.381.238,36
BB IMA-B TÍTULOS PÚBLICOS FI RENDA FIXA PREVI...	16,50%	1,27%	113.709.428,19
BRDESCO INSTITUCIONAL IMA-B TÍTULOS PÚBLICOS...	16,45%	1,25%	11.158.861,95
CAIXA BRASIL IPCA XVI FI RENDA FIXA CRÉDITO P...	10,99%	0,99%	5.811.680,00
SANTANDER ATIVO FIC RENDA FIXA	9,54%	0,99%	17.721.014,11
SANTANDER IMA-B 5 TÍTULOS PÚBLICOS FIC RENDA ...	8,18%	0,95%	116.367.104,67
CAIXA BRASIL IRF-M TÍTULOS PÚBLICOS FI RENDA ...	7,94%	1,09%	20.825.159,48
BB IDKA 2 TÍTULOS PÚBLICOS FI RENDA FIXA PREV...	6,80%	0,98%	31.771.430,91
QUEST YIELD FIC RENDA FIXA LP	6,09%	0,72%	12.429.169,77
META ATUARIAL (IPCA+6% a.a.)	5,94%	0,72%	
CARTÃO DE COMPRAS SUPPLIERCARD FIDC SÊNIOR	4,33%	0,67%	27.035.006,60
SANTANDER IRF-M 1 TÍTULOS PÚBLICOS FI RENDA F...	3,93%	0,70%	14.579.333,09
CAIXA BRASIL TÍTULOS PÚBLICOS FI RENDA FIXA L...	3,64%	0,56%	41.288.759,20
ITAÚ INSTITUCIONAL FI REFERENCIADO DI	3,59%	0,56%	4.850.066,83
CAIXA BRASIL FI RENDA FIXA REFERENCIADO DI LP	3,58%	0,55%	8.319.988,40
BB PERFIL FIC RENDA FIXA REFERENCIADO DI PREV...	3,57%	0,55%	3.020.181,71
TREND BANK FOMENTO FIDC MULTISSETORIAL SÊNIOR ...	-56,13%	-15,79%	5.002,02



Rentabilidade acumulada das aplicações – Base Julho/2019

RENDA VARIÁVEL			
Rentabilidade dos Ativos	No Ano	No Mês	SALDO
ICATU VANGUARDA DIVIDENDOS FI AÇÕES	24,48%	2,32%	4.151.858,18
CAIXA VALOR SMALL CAP RPPS FIC AÇÕES	23,58%	3,14%	441.898,59
BTG PACTUAL ABSOLUTO INSTITUCIONAL FIC AÇÕES	22,68%	4,60%	3.962.237,50
CAIXA VALOR DIVIDENDOS RPPS FIC AÇÕES	22,30%	1,04%	1.860.499,26
AZ QUEST SMALL MID CAPS FIC AÇÕES	21,85%	9,48%	9.965.275,49
BTG PACTUAL DIVIDENDOS FIC AÇÕES	21,75%	3,20%	3.112.767,44
WESTERN ASSET US INDEX 500 FI MULTIMERCADO	20,65%	1,45%	11.017.896,28
NAVI INSTITUCIONAL FIC AÇÕES	19,82%	2,26%	3.812.986,42
QUELUZ VALOR FI AÇÕES	19,18%	1,80%	13.575.383,87
BTG PACTUAL FUNDO DE FUNDOS FII - BCFF11	17,75%	9,14%	1.066.890,00
ITAÚ FOF RPI IBOVESPA ATIVO FIC AÇÕES	17,04%	2,21%	3.196.459,57
GROU CAPITAL VALOR FIC AÇÕES	16,82%	3,16%	2.352.295,53
GERAÇÃO FI AÇÕES	16,50%	-0,84%	30.894.655,94
AZ QUEST AÇÕES FIC AÇÕES	14,19%	3,84%	8.743.646,93
PARQUE DOM PEDRO SHOPPING CENTER FII - PQDP11	13,20%	7,10%	6.792.000,00
ARX INCOME FI AÇÕES	13,18%	1,35%	4.434.947,71
BTG PACTUAL FUNDO DE CRI FII - FEXC11	12,22%	-3,75%	505.560,00
BTG PACTUAL TIMBERLAND FUND I FICFIP	6,14%	0,57%	596.165,57
META ATUARIAL (IPCA+6% a.a.)	5,94%	0,72%	
MONGERAL AEGON FI MULTIMERCADO	4,07%	0,49%	2.101.257,27
ICATU VANGUARDA ESTRATÉGIA FI MULTIMERCADO	3,97%	0,34%	4.171.592,06
AZ QUEST EQUITY HEDGE FIC MULTIMERCADO	3,42%	1,46%	4.199.686,98
GERAÇÃO DE ENERGIA MULTISTRATÉGIA FIP	0,77%	-0,03%	7.258.166,20
VECTOR QUELUZ LAJES CORPORATIVAS FII - VLJS11	0,00%	6,39%	7.126.984,09
CONQUEST EMPRESAS EMERGENTES FIP - FCCQ11	-0,20%	-0,03%	4.162.169,22
ROMA AÇÕES FI AÇÕES	-1,74%	-0,15%	450.783,37
BTG PACTUAL CORPORATE OFFICE FUND FII - BRRC1...	-6,07%	0,64%	2.257.883,98
BRASIL PORTOS E ATIVOS LOGÍSTICOS FIP	-7,91%	-3,31%	368.140,94
RB CAPITAL DESENVOLVIMENTO RESIDENCIAL II FII...	-28,57%	5,15%	299.250,00



TABOÃO PREV

Autarquia Previdenciária



Resolução nº 3.922/2010, 4.392/2014 e a Política de Investimentos de 2019 Base Julho/2019

Artigos - Renda Fixa	Resolução	Carteira	Carteira	Estratégia de Alocação Limite - 2019			GAP
	%	\$	%	Inferior	Alvo	Superior	Superior
				%	%	%	
Artigo 7º, Inciso I, Alínea "a"	100,00%	34.223.647,23	5,14%	0,00%	0,00%	10,00%	32.296.806,29
Artigo 7º, Inciso I, Alínea "b"	100,00%	367.620.680,95	55,26%	15,00%	25,00%	70,00%	98.022.493,70
Artigo 7º, Inciso III, Alínea "a"	60,00%	0	0,00%	5,00%	10,00%	60,00%	399.122.721,13
Artigo 7º, Inciso IV, Alínea "a"	40,00%	87.629.180,02	13,17%	10,00%	30,00%	40,00%	178.452.634,06
Artigo 7º, Inciso VI, Alínea "a"	15,00%	0	0,00%	0,00%	0,00%	15,00%	99.780.680,28
Artigo 7º, Inciso VII, Alínea "a"	5,00%	27.040.008,62	4,06%	2,00%	5,00%	5,00%	6.220.218,14
Artigo 7º, Inciso VII, Alínea "b"	5,00%	5.811.680,00	0,87%	0,00%	0,00%	5,00%	27.448.546,76
Artigo 7º, Inciso VII, Alínea "c"	5,00%	0	0,00%	0,00%	0,00%	5,00%	33.260.226,76
Total Renda Fixa	100,00%	522.325.196,82	78,52%	32,00%	70,00%	210,00%	
Artigos - Renda Variável	Resolução	Carteira	Carteira	Estratégia de Alocação - Limite - 2019			GAP
	%	\$	%	Inferior	Alvo	Superior	Superior
				%	%	%	
Artigo 8º, Inciso I, Alínea "a"	30,00%	0	0,00%	1,00%	1,00%	2,00%	13.304.090,70
Artigo 8º, Inciso II, Alínea "a"	20,00%	90.955.695,80	13,67%	7,00%	9,00%	20,00%	42.085.211,24
Artigo 8º, Inciso III	10,00%	21.490.432,59	3,23%	5,00%	10,00%	10,00%	45.030.020,93
Artigo 8º, Inciso IV, Alínea "a"	5,00%	12.384.641,93	1,86%	2,00%	5,00%	5,00%	20.875.584,83
Artigo 8º, Inciso IV, Alínea "b"	5,00%	18.048.568,07	2,71%	2,00%	5,00%	5,00%	15.211.658,69
Total Renda Variável	30,00%	142.879.338,39	21,48%	17,00%	30,00%	42,00%	

O GAP indica o valor que a Taboãoprev ainda pode investir em cada artigo das Resoluções nº 3.922/10 e 4.392/14.

Artigo 7º, Inciso I, Alínea A - Até 100% (cem por cento) em títulos de emissão do Tesouro Nacional, registrados no Sistema Especial de Liquidação e Custódia SELIC.
Artigo 7º, Inciso I, Alínea B - Até 100% (cem por cento) cotas de fundos de investimento, constituídos sob a forma de condomínio aberto, cujos regulamentos prevejam que suas respectivas carteiras sejam representadas exclusivamente pelos títulos definidos na alínea 'a' deste inciso e cuja política de investimento assuma o compromisso de buscar o retorno de um dos subíndices do Índice de Mercado Anbima (IMA) ou do Índice de Duração Constante Anbima (IDkA), com exceção de qualquer subíndice atrelado à taxa de juros de um dia.
Artigo 7º, Inciso III, Alínea A - Até 80% (oitenta por cento) cotas de fundos de investimento classificados como renda fixa ou como referenciados em indicadores de desempenho de renda fixa, constituídos sob a forma de condomínio aberto e cuja política de investimento assuma o compromisso de buscar o retorno de um dos subíndices do Índice de Mercado Anbima (IMA) ou do Índice de Duração Constante Anbima (IDkA), com exceção de qualquer subíndice atrelado à taxa de juros de um dia.
Artigo 7º, Inciso IV, Alínea A - Até 30% (trinta por cento) em cotas de fundos de investimento classificados como renda fixa ou como referenciados em indicadores de desempenho de renda fixa, constituídos sob a forma de condomínio aberto.
Artigo 7º, Inciso VI - Até 15% (quinze por cento) em cotas de fundos de investimento em direitos creditórios, constituídos sob a forma de condomínio aberto.
Artigo 7º, Inciso VII, Alínea A - Até 5% (cinco por cento) em cotas de fundos de investimento em direitos creditórios, constituídos sob a forma de condomínio fechado.
Artigo 7º, Inciso VII, Alínea B - Até 5% (cinco por cento) em cotas de fundos de investimento classificados como renda fixa ou como referenciados em indicadores de desempenho de renda fixa que contenham em sua denominação a expressão 'crédito privado'.
Artigo 8º, Inciso I - Até 30% (trinta por cento) em cotas de fundos de investimento constituídos sob a forma de condomínio aberto e classificados como referenciados que identifiquem em sua denominação e em sua política de investimento indicador de desempenho vinculado ao Índice Ibovespa, IBRX ou IBRX-50.
Artigo 8º, Inciso I, Alínea A - Até 30% (trinta por cento) em cotas de fundos de investimento constituídos sob a forma de condomínio aberto cuja política de investimento assegure que o seu patrimônio líquido esteja investido em ativos que acompanham índices de renda variável, divulgados por bolsa de valores no Brasil, compostos por, no mínimo, cinquenta ações, correspondentes bônus ou recibos de subscrição e de certificados de depósitos de tais ações, conforme regulamentação estabelecida pela CVM (fundos de renda variável);
Artigo 8º, Inciso II, Alínea A - Até 20% (vinte por cento) em cotas de fundos de investimento classificados como ações, constituídos sob a forma de condomínio aberto, conforme regulamentação estabelecida pela CVM (fundos de renda variável);
Artigo 8º, Inciso III - Até 15% (quinze por cento) em cotas de fundos de investimento em ações, constituídos sob a forma de condomínio aberto, cujos regulamentos dos fundos determinem que as cotas de fundos de índices referenciados em ações que compõem suas carteiras estejam no âmbito dos índices previstos no inciso II deste artigo.
Artigo 8º, Inciso IV, Alínea A - Até 5% (cinco por cento) em cotas de fundos de investimento em participações (FIP), constituídos sob a forma de condomínio fechado, vedada a subscrição em distribuições de cotas subsequentes, salvo se para manter a mesma proporção já investida nesses fundos;
Artigo 8º, Inciso IV, Alínea B - Até 5% (cinco por cento) em cotas de fundos de investimento imobiliário (FII) com presença em 60% (sessenta por cento) nos pregões de negociação em mercados regulamentados de valores mobiliários no período de doze meses anteriormente à aplicação.
Artigo 8º, Inciso V - Até 5% (cinco por cento) em cotas de fundo de investimento em participações, constituídos sob a forma de condomínio fechado.
Artigo 8º, Inciso VI - Até 5% (cinco por cento) em cotas de fundos de investimento imobiliário, com cotas negociadas em bolsa de valores.



Resultado das Aplicações Financeiras nos últimos 12 meses
Base Junho/2019

Mês	Saldo Anterior	Aplicações	Resgates	Saldo no Mês	Retorno (R\$)	Retorno (%)	Meta (%)
Agosto/18	553.033.431,36	4.750.000,00	3.489.832,37	551.800.610,09	-2.492.988,90	-0,45%	0,44%
Setembro/18	551.800.610,09	14.742.043,33	13.022.178,17	558.309.145,21	4.788.669,96	0,87	0,92%
Outubro/18	558.309.145,21	16.000.000,00	16.696.673,83	577.535.475,88	19.923.004,50	3,57%	0,96%
Novembro/18	577.535.475,88	4.900.000,00	3.568.867,78	582.899.332,95	4.032.724,85	0,70%	0,25%
Dezembro/18	582.899.332,95	5.790.000,00	5.675.930,21	588.347.385,13	5.333.982,39	0,91%	0,61%
Janeiro/19	588.347.385,13	9.760.000,00	4.818.727,05	609.315.993,48	16.027.335,40	2,70%	0,83%
Fevereiro/19	609.315.993,46	5.250.000,00	3.777.450,47	612.773.788,78	1.985.245,79	0,33%	0,90%
Março/19	612.773.788,78	5.870.000,00	3.972.409,22	618.026.670,77	3.355.291,21	0,55%	1,19%
Abril/19	618.026.670,77	8.550.000,00	7.173.526,99	626.072.825,92	6.669.682,14	1,08%	1,06%
Maior/19	626.072.825,92	9.400.000,00	8.018.786,85	636.075.755,62	8.621.716,55	1,37%	0,64%
Junho/19	636.075.755,62	108.700.000,00	106.504.251,17	655.206.601,65	16.935.097,20	2,65%	0,45%
Julho/19	655.206.601,65	6.550.000,00	4.740.823,90	665.204.535,21	8.188.757,46	1,25%	0,72%
Rentabilidade Acumulada no ano de 2019					61.767.570,88	10,32%	5,94%



Evolução dos Investimentos da TaboãoPrev de Jan/2013 à Jul/2019

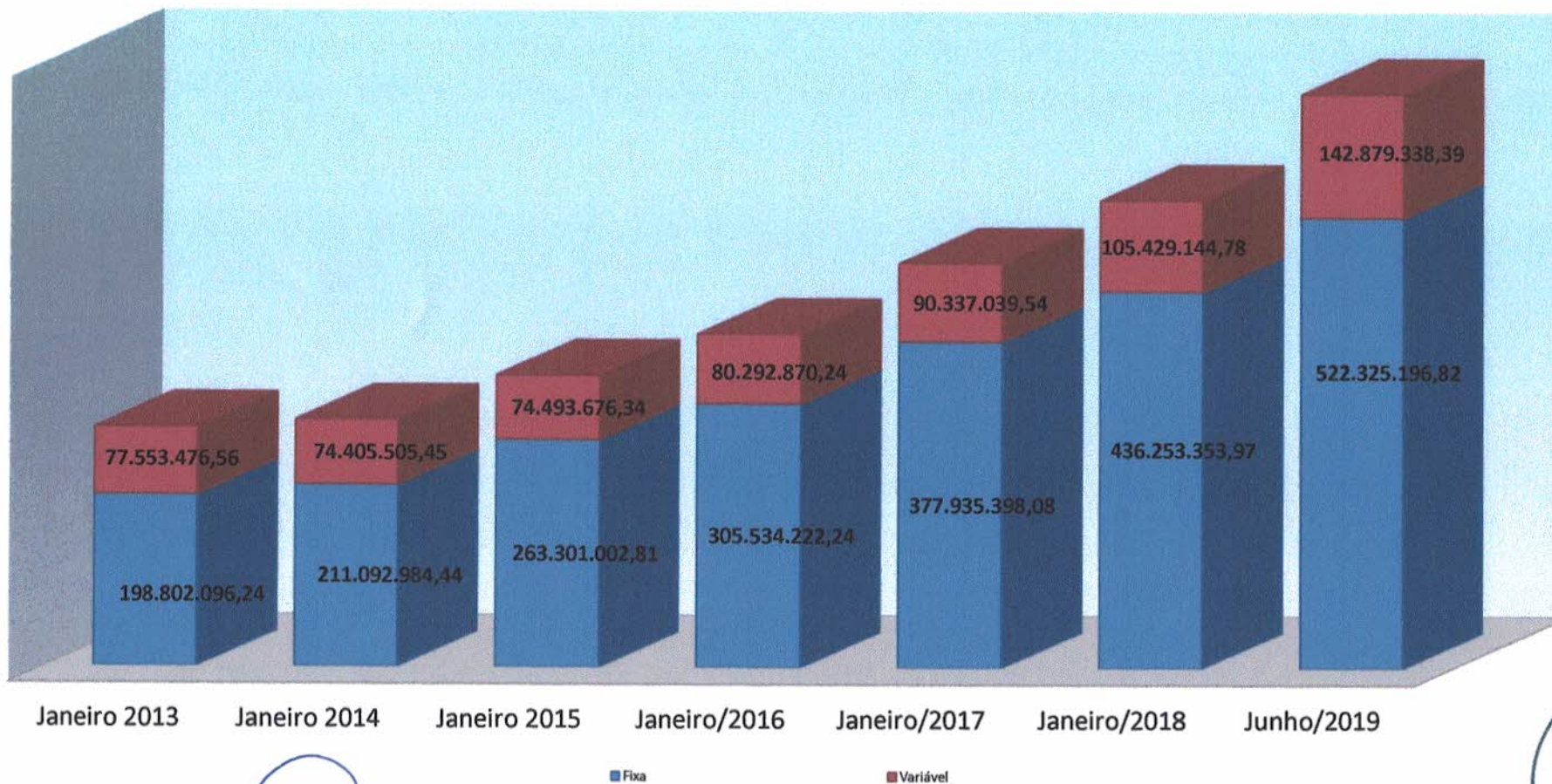

Janeiro 2013

Janeiro 2014

Janeiro 2015

Janeiro/2016

Janeiro/2017

Janeiro/2018

Junho/2019

■ Fixa

■ Variável



Distribuição dos Investimentos - Julho/2019

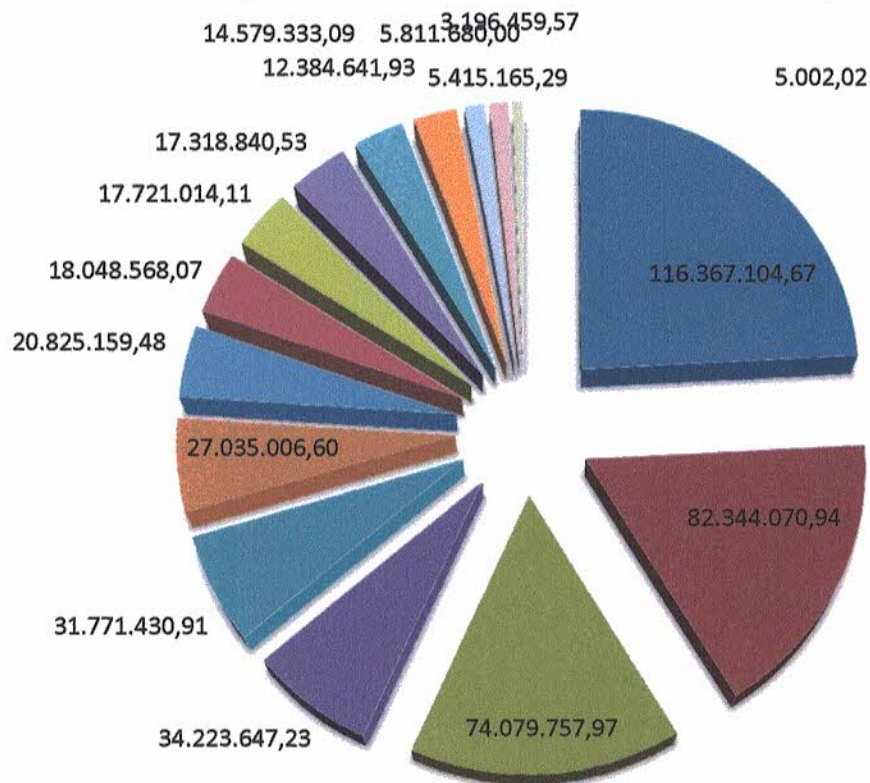

- IMA-B 5
- AÇÕES - LIVRES
- CDI
- TÍTULOS PÚBLICOS
- IDKA IPCA 2A
- FIDC - ABERTO
- IRF-M
- FUNDO IMOBILIÁRIO
- GESTÃO DURATION
- MULTIMERCADO
- IRF-M 1
- FIP
- CRÉDITO PRIVADO
- AÇÕES - SETORIAIS
- AÇÕES - INDEXADO
- FIDC - FECHADO

[Handwritten signatures]

[Handwritten signatures]

[Handwritten signature]



Evolução dos Investimentos últimos 12 meses

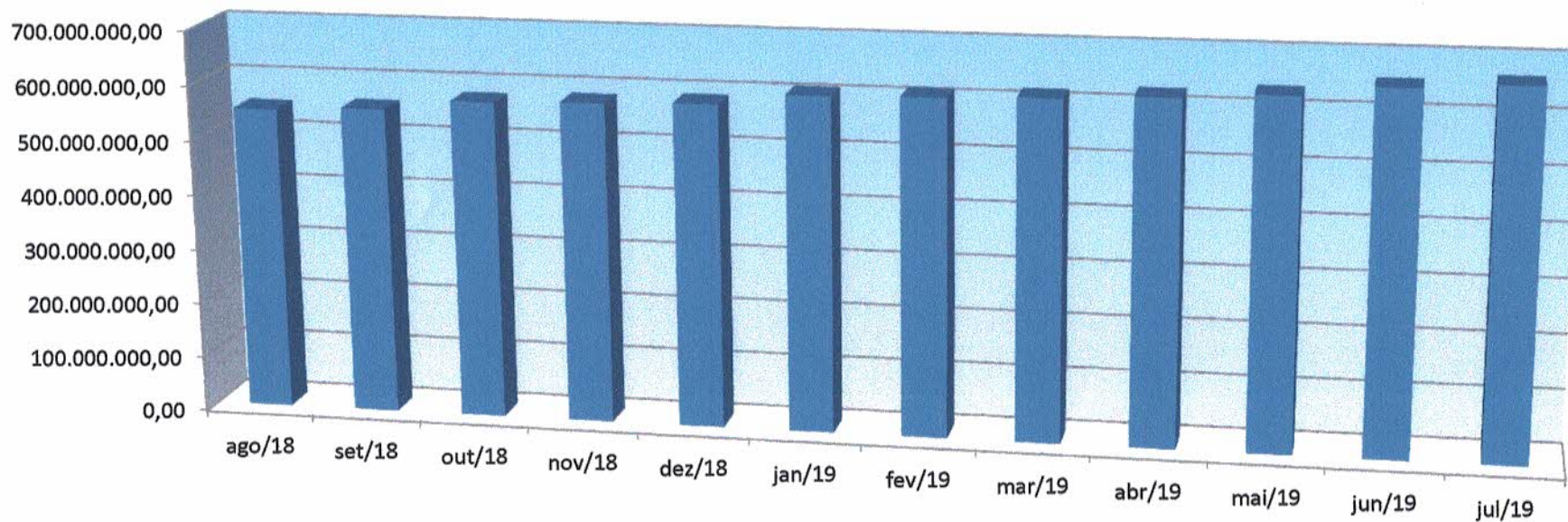

Handwritten signatures and initials in blue ink.



Comparativo da Meta Atuarial e Retorno da Carteira de Investimentos

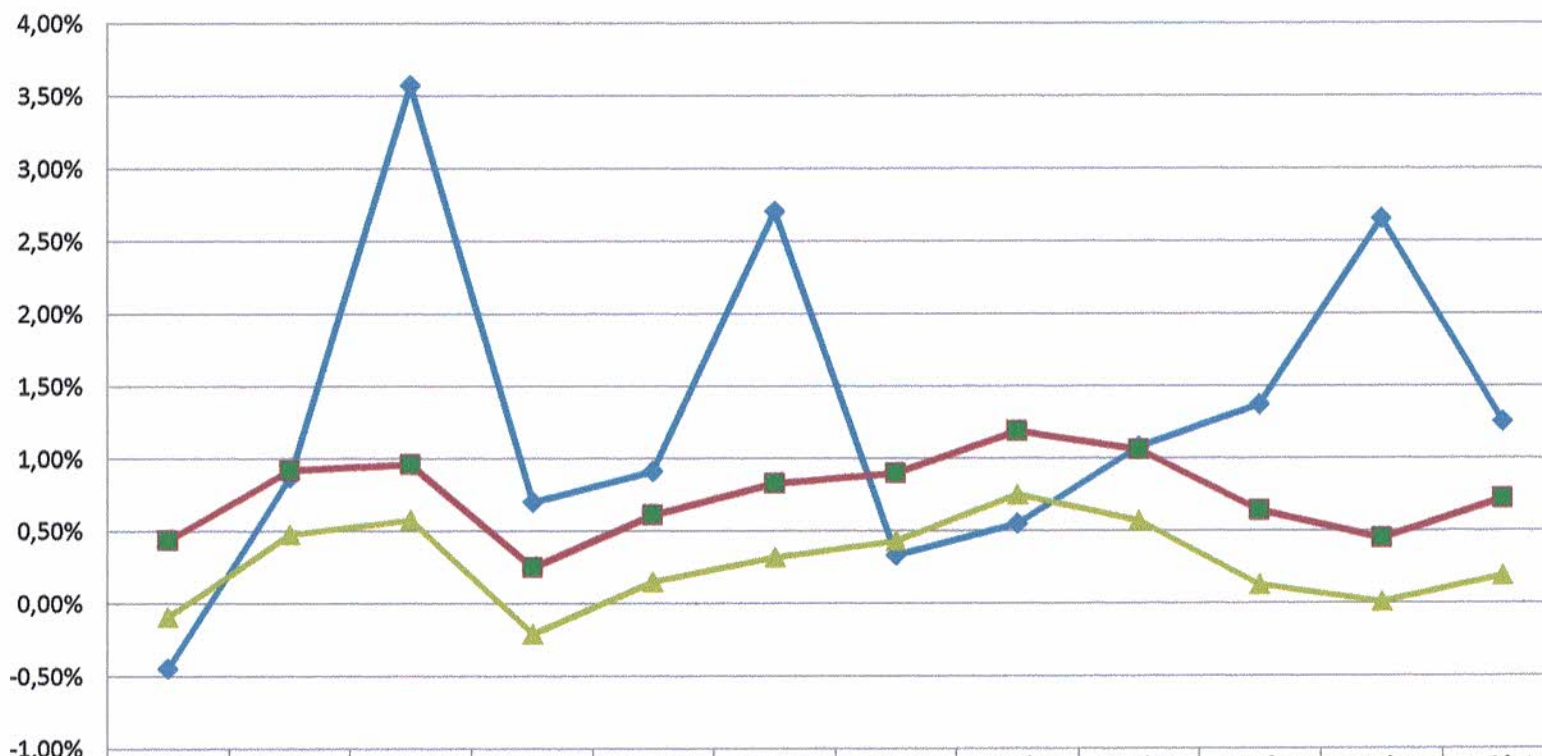

	ago/18	set/18	out/18	nov/18	dez/18	jan/19	fev/19	mar/19	abr/19	mai/19	jun/19	jul/19
◆ Retorno	-0,45%	0,87%	3,57%	0,70%	0,91%	2,70%	0,33%	0,55%	1,08%	1,37%	2,65%	1,25%
■ Meta Atuarial (%)	0,44%	0,92%	0,96%	0,25%	0,61%	0,83%	0,90%	1,19%	1,06%	0,64%	0,45%	0,72%
▲ IPCA%	-0,09%	0,48%	0,58%	-0,21%	0,15%	0,32%	0,43%	0,75%	0,57%	0,13%	0,01%	0,19%

Handwritten signatures and scribbles in blue ink at the bottom of the page.



Comparativo Retorno x Meta (2017-2019)

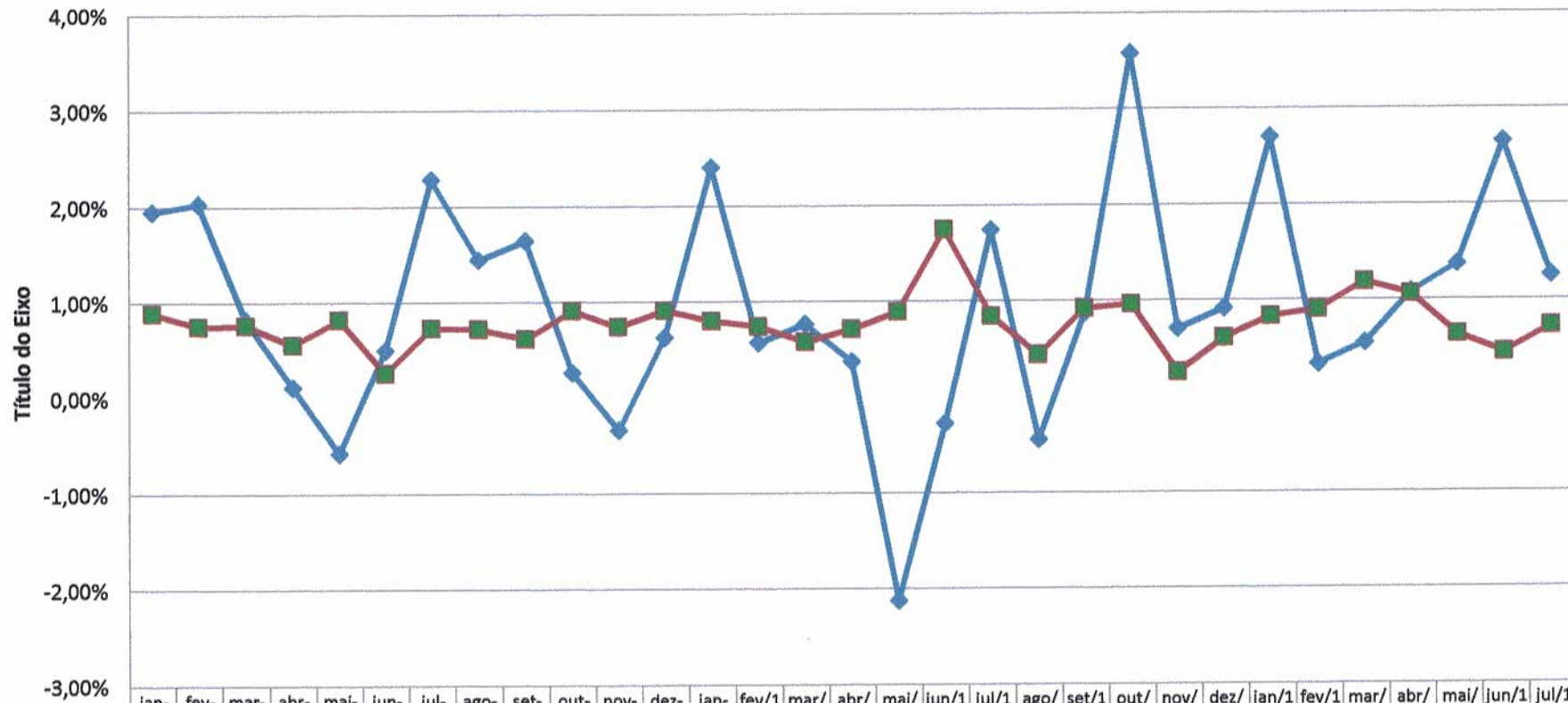

	jan-17	fev-17	mar-17	abr-17	mai-17	jun-17	jul-17	ago-17	set-17	out-17	nov-17	dez-17	jan-18	fev/18	mar/18	abr/18	mai/18	jun/18	jul/18	ago/18	set/18	out/18	nov/18	dez/18	jan/19	fev/19	mar/19	abr/19	mai/19	jun/19	jul/19
Série1	1,95	2,03	0,81	0,11	-0,5	0,50	2,28	1,44	1,64	0,26	-0,3	0,63	2,40	0,57	0,76	0,37	-2,1	-0,2	1,74	-0,4	0,87	3,57	0,70	0,91	2,70	0,33	0,55	1,08	1,37	2,65	1,25
Série2	0,89	0,75	0,76	0,56	0,82	0,26	0,73	0,72	0,62	0,91	0,74	0,91	0,80	0,74	0,58	0,71	0,89	1,75	0,84	0,44	0,92	0,96	0,25	0,61	0,83	0,90	1,19	1,06	0,64	0,45	0,72

Handwritten signatures and initials in blue ink.



Comparativo da Meta x Retorno Anual

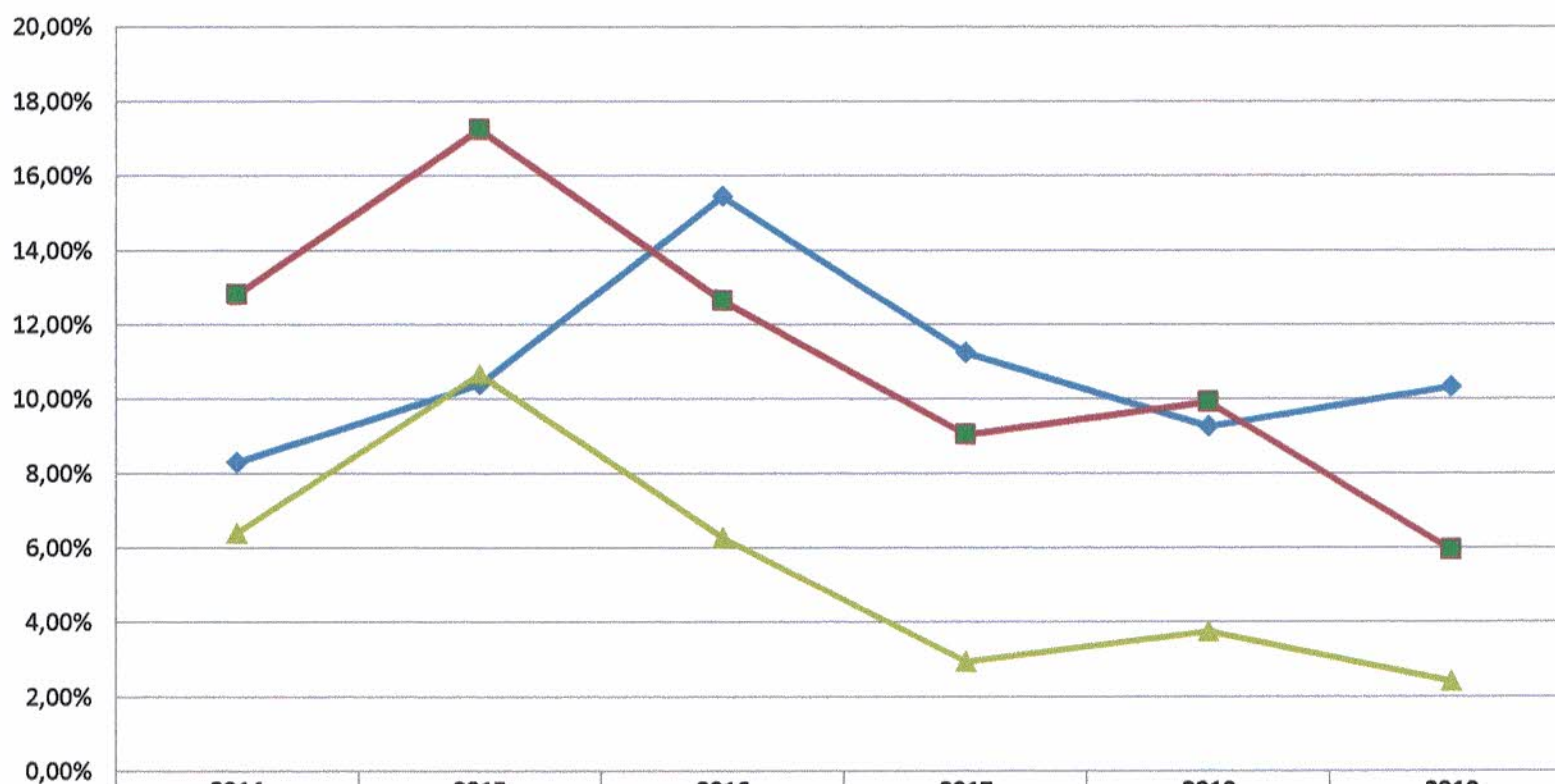

	2014	2015	2016	2017	2018	2019
Retorno	8,30%	10,40%	15,45%	11,24%	9,26%	10,32%
Meta Atuarial (%)	12,82%	17,26%	12,64%	9,04%	9,92%	5,94%
IPCA%	6,40%	10,67%	6,28%	2,94%	3,75%	2,42%

[Handwritten signatures and marks]