



TABOÃO PREV

Autarquia Previdenciária Município de Taboão da Serra Estado de São Paulo



Ata da 139ª Reunião Ordinária do Conselho Municipal de Previdência da TABOÃO PREV – Quadriênio 2015/2019.

Aos vinte e sete dias do mês de Junho de dois mil e dezenove, às nove horas, se reuniram os membros do Conselho Municipal de Previdência na sede da TABOÃO PREV sito a Rua Mario Latorre, 130, no bairro denominado Pq. Pinheiros – Taboão da Serra – SP, aberta a reunião, pelo Presidente Sr. Mario da Silva Gomes, com o quórum legal, foi feita a leitura da pauta do dia: 1º Aprovação da Ata da reunião anterior; 2º Aprovação das contas do mês de Maio de 2019; 3º Avaliação econômica de Maio de 2019; 4º Leitura e acompanhamento das Atas das Reuniões do Comitê de Investimentos; 5º Outros Assuntos. Estavam presentes na reunião o Superintendente Autárquico Sr. Marcos Rogério Fregate Baraldi, o Diretor Administrativo e Financeiro Sr. Daniel César e a Diretora de Previdência Sra. Eliana Bendini Lantyer. De acordo com a pauta, ficou deliberado o que segue: **1º Aprovação da Ata da reunião anterior:** A Sra. Secretária fez a leitura da ata da reunião anterior, foi perguntado se alguém tinha algum adendo a fazer, não havendo manifesto, foi aprovado por todos os presentes; **2º Aprovação das Contas de Maio de 2019 e Evolução dos Investimentos e Rentabilidade Acumulada até Maio de 2019:** o Sr. Daniel César tomou a palavra e explicou aos conselheiros que até a presente data a Prefeitura Municipal de Taboão da Serra esta em dia com a contribuição Patronal e dos Servidores, na sequência o Diretor Financeiro explicou aos conselheiros o demonstrativo de Receita, Despesas e saldo, constatou-se saldo financeiro no valor de **R\$ 647.152.097,47** (Seiscentos e Quarenta e Sete Milhões, Cento e Cinquenta e Dois Mil, Noventa e Sete Reais e Quarenta e Sete Centavos), referentes à prestação de contas/saldo financeiro do mês de Maio de 2019, que foi apreciada pelos conselheiros, o Conselho também apreciou a Evolução dos Investimentos e a Rentabilidade Acumulada das Aplicações que totalizam **R\$ 636.075.755,62** (Seiscentos e Trinta e Seis Milhões, Setenta e Cinco Mil, Setecentos e Cinquenta e Cinco Reais e Sessenta e Dois Centavos), distribuídos em Renda Fixa R\$ 501.091.670,15 e Renda Variável R\$ 134.984.085,47, com uma rentabilidade acumulada no ano de 2019 de **R\$ 36.659.271,07** equivalendo a um retorno de 6,15% no ano, sendo que a meta atuarial acumulada no ano está em 4,71%, ou seja, **Taboãoprev está com uma rentabilidade acumulada de 1,44% acima da meta atuarial.** De acordo com as Resoluções nº 3.922/10 e 4.392/14 que dispõe sobre as aplicações dos recursos dos Regimes Próprios de Previdência Social, foi constatado que as aplicações estão sendo feitas de acordo com a legislação, portanto, os membros do Conselho Municipal de Previdência consideraram aprovadas as contas e os investimentos referentes ao mês de Maio de 2019. **3º AVALIAÇÃO ECONÔMICA DE MAIO DE 2019: INTERNACIONAL EUROPA:** Foi confirmado em 0,4%, o crescimento econômico da zona do euro, no primeiro trimestre de 2019, em relação ao último de 2018. No acumulado de 12 meses o avanço do PIB foi de



TABOÃOPREV

Autarquia Previdenciária Município de Taboão da Serra Estado de São Paulo



1,2%, conforme a última estimativa da agência Eurostat. A taxa de desemprego, por sua vez, que era de 7,7% em março, recuou para 7,6% em abril, o menor índice desde agosto de 2008. Quanto à inflação do consumidor, depois de ter registrado um avanço anual de 1,7% em abril, desacelerou para 1,2% em maio, mais do que o esperado, se distanciando da meta de 2% do BCE. Em sua reunião no início de junho, o BCE manteve inalterada, em 0% a taxa de refinanciamento e em -0,40% a taxa de depósito dos bancos e afirmou que a instituição prevê manter suas principais taxas de juros nos níveis atuais por um período mais longo, até o final do primeiro semestre de 2020, devido a incertezas prolongadas. **EUA:** A economia norte-americana avançou 3,1%, anualizado, no primeiro trimestre de 2019 em relação ao trimestre anterior, conforme nova estimativa do Departamento de Comércio do país. No entanto, grande parte desse ganho decorreu de fatores temporários que irão se diluir, deixando o crescimento mais lento no atual trimestre. A criação de vagas de trabalho não agrícola em maio de 2019 foi de 75 mil novos postos, quando a expectativa era de 180 mil. A taxa de desemprego, que era de 3,6 em abril, se repetiu em maio, o menor patamar desde dezembro de 1969. Em sua última reunião no início de maio, o FED manteve na faixa entre 2,25% e 2,50% a taxa básica de juros e afirmou que pretende mantê-la nesse patamar por algum tempo. No decorrer do mês, ganhou novos contornos a “guerra” comercial com a adoção de novas tarifas pelos EUA sobre produtos importados da China e a represália chinesa sobre produtos americanos. **ÁSIA:** Na China, em abril, a indústria, o varejo e os investimentos desaceleraram as suas taxas de crescimento, o que levou os economistas locais a esperarem que o governo aumente os esforços para ajudar a estabilizar a economia doméstica em meio ao aumento das tensões comerciais com os EUA. Já a economia japonesa surpreendeu ao ter crescimento de 2,1% anualizado do PIB do primeiro trimestre deste ano, frente ao último do ano anterior, apesar do polêmico aumento no imposto sobre o consumo. **MERCADOS DE RENDA FIXA E RENDA VARIÁVEL:** No mercado internacional de renda fixa, os títulos do tesouro americano de 10 anos, que tinham rendimento de 2,51% a.a. no final de abril, terminaram maio com rendimento de 2,14% a.a. Já os títulos emitidos pelo governo britânico rendiam 0,88% a.a., enquanto os emitidos pelo governo alemão, por sua vez, fecharam o mês de maio com rendimento negativo de 0,20%. Paralelamente, no mês, o dólar se valorizou 0,41% perante o euro e se desvalorizou 2,81% e perante o yen. Já as bolsas internacionais tiveram em maio um mês de fortes quedas. Enquanto a bolsa alemã (Dax) caiu 5,00% e a inglesa (FTSE 100) 3,46%, a do Japão (Nikkei 225) recuou 7,45% e a americana (S&P 500) 6,58%. No mercado de commodities, o petróleo tipo Brent caiu no mês 11,41%. **NACIONAL – ATIVIDADE, EMPREGO E RENDA:** Conforme o IBGE, o PIB brasileiro recuou 0,2% no primeiro trimestre de 2019, frente ao último de 2018. Na comparação com o primeiro trimestre do ano anterior a alta foi de 0,5%. O setor agrícola teve contração de 0,5%, o industrial de 0,7% e o de serviços teve avanço de 0,2%. A taxa de desemprego, por sua vez, que era de 12,7% no trimestre



TABOÃO PREV

Autarquia Previdenciária Município de Taboão da Serra Estado de São Paulo



encerrado em março, caiu para 12,5% no trimestre encerrado em abril. Cerca de 13,2 milhões de pessoas estavam sem trabalho. **SETOR PÚBLICO:** Conforme informou o Banco Central, o setor público consolidado registrou superávit primário de R\$ 6,6 bilhões em abril, comparativamente a superávit de R\$ 2,9 bilhões em abril do ano anterior. As despesas com juros nominais, em doze meses, totalizaram R\$ 389,5 bilhões (5,60% do PIB) e o déficit nominal, que inclui o resultado com os juros, foi de R\$ 485,1 bilhões (6,98% do PIB) no mesmo período. A dívida bruta do governo geral (governo federal mais INSS mais governos regionais) alcançou em fevereiro R\$ 5.479 trilhões (78,8% do PIB). **INFLAÇÃO:** O Instituto Brasileiro de Geografia e Estatística – IBGE divulgou que a inflação medida pelo Índice Nacional de Preços ao Consumidor Amplo (IPCA), depois de ter registrado alta de 0,57% em abril, subiu apenas 0,13% em maio, com os preços dos alimentos dando a maior contribuição para o índice baixo. No ano acumulou variação de 2,22% e em doze meses de 4,66%, acima do centro da meta do Banco Central, que é de 4,25%. Já o Índice Nacional de Preços ao Consumidor (INPC), subiu 0,15 em maio, após ter subido 0,60% em abril. No ano acumulou alta de 2,44% e de 4,78% em doze meses. **JUROS:** Em sua reunião no início de maio, o Copom manteve novamente a taxa Selic no seu piso histórico de 6,5% ao ano. Na ata da reunião, o BC apontou o possível recuo do PIB no primeiro trimestre e que a inflação de doze meses deve atingir um pico no curto prazo e depois recuar. **CÂMBIO E SETOR EXTERNO:** A taxa de câmbio dólar x real, denominada P-Tax 800 encerrou o mês de maio cotada em R\$ 3,9407, com uma desvalorização de 0,12% no mês. Em abril, as transações correntes, apresentaram déficit de US\$ 62 milhões, acumulando em doze meses saldo negativo de US\$ 13,7 bilhões. Os Investimentos Estrangeiros Diretos – IED apresentaram um ingresso líquido de US\$ 7,0 bilhões em maio e acumularam US\$ 92,5 bilhões em doze meses. As reservas internacionais eram de US\$ 383,8 bilhões no final do mês. A Balança Comercial, por sua vez, teve em maio de 2019 um superávit de US\$ 6,42 bilhões, e no ano acumula superávit de US\$ 22,80 bilhões. **RENDA FIXA:** Dos subíndices Anbima, que referenciam os fundos compostos por títulos públicos disponíveis para os RPPS, o melhor desempenho no mês de abril acabou sendo o do IDkA 20A (IPCA), com alta de 8,55%, seguido do IMA-B 5+, com alta de 5,20% e do IMA-B, com alta de 3,66%. **RENDA VARIÁVEL:** Para o Ibovespa, maio foi um mês de alta, enquanto o mundo todo teve queda. A alta foi de 0,70% acumulando, em doze meses avanço de 25,62%. Foi a primeira vez que o Ibovespa encerrou um mês de maio no azul, em nove anos. O índice encerrou o mês em 97.030 pontos. **PERSPECTIVAS – MERCADO INTERNACIONAL:** E a disputa comercial entre os EUA e a China, principalmente, ganhou novos contornos e um tom mais agressivo. Espera-se que após a próxima reunião do G-20, no final de junho no Japão, um acordo possa ser alcançado. Enquanto isso os efeitos da disputa já atrapalham o crescimento mundial e caso afete os investimentos um corte nos juros pode ser promovido pelos bancos centrais dos EUA e da zona do euro. **PERSPECTIVAS –**



TABOÃO PREV

Autarquia Previdenciária Município de Taboão da Serra Estado de São Paulo



MERCADO NACIONAL: No Brasil as atenções continuarão totalmente voltadas para o rito de aprovação da reforma da Previdência, com o mercado se comportando ao sabor das notícias do seu andamento. Com a inflação baixa e a economia fraca, muito se especula sobre uma possível redução da taxa básica de juros, muito embora o presidente do BC tenha dito que usar os juros para combater a fraqueza da atividade já foi feito no passado, com resultados muito ruins. **4º Leitura e acompanhamento da Ata da Reunião do Comitê de Investimentos:** Os conselheiros do CMP acompanharam a leitura das Atas da 127ª Reunião Ordinária do Comitê de Investimentos realizada em 04/06/2019 e 128ª Reunião Ordinária do Comitê de Investimentos realizada em 27/06/2019 - realizada em conjunto com o CMP - e aprovaram as decisões constantes nas referidas atas. Nada mais havendo a tratar, deu por encerrada a reunião às doze horas, na qual foi lavrada e assinada por mim Marta Ferreira Berlanga Secretária, pelo Presidente do Conselho Municipal de Previdência e por todos os presentes.

Mario da Silva Gomes
Presidente do Conselho

Marta Ferreira Berlanga
Secretária do Conselho

Lilian Guedes Sampaio
Conselheira

Silvonei Rogério Guedes
Conselheiro

Jose Geraldo Pita Marinho
Conselheiro

Jose Souza Ramos
Conselheiro

Marcos Rogério Fregate Baraldi
Superintendente Autárquico

Daniel César
Diretor Administrativo e Financeiro

Eliana Bendini Lantyer
Diretora de Previdência



Rentabilidade acumulada das aplicações – Base Maio/2019

RENDA FIXA		
Rentabilidade dos Ativos	No Ano	No Mês
SAFRA IMA FIC RENDA FIXA	11,72%	3,72%
CAIXA BRASIL IMA-B TÍTULOS PÚBLICOS FI RENDA ...	10,98%	3,63%
BB IMA-B TÍTULOS PÚBLICOS FI RENDA FIXA PREVI...	10,92%	3,63%
BRDESCO INSTITUCIONAL IMA-B TÍTULOS PÚBLICOS...	10,89%	3,61%
CAIXA BRASIL IPCA XVI FI RENDA FIXA CRÉDITO P...	6,93%	2,42%
SANTANDER ATIVO FIC RENDA FIXA	6,08%	1,85%
SANTANDER IMA-B 5 TÍTULOS PÚBLICOS FIC RENDA ...	5,37%	1,36%
BB IDKA 2 TÍTULOS PÚBLICOS FI RENDA FIXA PREV...	4,60%	0,95%
CAIXA BRASIL IRF-M TÍTULOS PÚBLICOS FI RENDA ...	4,54%	1,73%
QUEST YIELD FIC RENDA FIXA LP	3,69%	1,94%
CARTÃO DE COMPRAS SUPPLIERCARD FIDC SÊNIOR	3,07%	0,64%
SANTANDER IRF-M 1 TÍTULOS PÚBLICOS FI RENDA F...	2,62%	0,65%
CAIXA BRASIL TÍTULOS PÚBLICOS FI RENDA FIXA L...	2,57%	0,57%
CAIXA BRASIL FI RENDA FIXA REFERENCIADO DI LP	2,55%	0,54%
ITAÚ INSTITUCIONAL FI REFERENCIADO DI	2,54%	0,53%
BB PERFIL FIC RENDA FIXA REFERENCIADO DI PREV...	2,54%	0,53%
TRENBANK FOMENTO FIDC MULTISSETORIAL SÊNIOR ...	-39,78%	-12,39%

Handwritten signatures and initials on the right side of the page.



Rentabilidade acumulada das aplicações – Base Maio/2019

RENDA VARIÁVEL Rentabilidade dos Ativos	No Ano	No Mês
ICATU VANGUARDA DIVIDENDOS FI AÇÕES	15,80%	2,33%
CAIXA VALOR DIVIDENDOS RPPS FIC AÇÕES	14,39%	0,10%
CAIXA VALOR SMALL CAP RPPS FIC AÇÕES	12,64%	2,31%
GERAÇÃO FI AÇÕES	12,62%	0,90%
BTG PACTUAL DIVIDENDOS FIC AÇÕES	12,44%	2,89%
NAVI INSTITUCIONAL FI AÇÕES	12,11%	1,63%
BTG PACTUAL ABSOLUTO INSTITUCIONAL FIC AÇÕES	11,87%	3,30%
WESTERN ASSET US INDEX 500 FI MULTIMERCADO	11,01%	-6,43%
QUELUZ VALOR FI AÇÕES	10,99%	2,77%
ITAÚ FOF RPI IBOVESPA ATIVO FIC AÇÕES	9,39%	1,01%
GROU CAPITAL VALOR FIC AÇÕES	8,61%	0,59%
BTG PACTUAL FUNDO DE CRI FII - FEXC11	8,46%	3,87%
ARX INCOME FI AÇÕES	7,57%	1,36%
AZ QUEST AÇÕES FIC AÇÕES	6,37%	0,48%
BTG PACTUAL TIMBERLAND FUND I FICFIP	5,80%	-0,27%
AZ QUEST SMALL MID CAPS FIC AÇÕES	5,50%	1,21%
PARQUE DOM PEDRO SHOPPING CENTER FII - PQDP11	5,14%	-0,20%
VECTOR QUELUZ LAJES CORPORATIVAS FII - VLJS11	4,17%	1,81%
BTG PACTUAL FUNDO DE FUNDOS FII - BCFF11	3,67%	2,76%
MONGERAL AEGON FI MULTIMERCADO	2,96%	0,72%
ICATU VANGUARDA ESTRATÉGIA FI MULTIMERCADO	2,83%	0,70%
AZ QUEST EQUITY HEDGE FIC MULTIMERCADO	0,86%	0,22%
GERAÇÃO DE ENERGIA MULTISTRATÉGIA FIP	0,82%	0,01%
CONQUEST EMPRESAS EMERGENTES FIP - FCCQ11	-0,14%	-0,03%
BTG PACTUAL CORPORATE OFFICE FUND FII - BRRC1...	-0,26%	-1,37%
BRASIL PORTOS E ATIVOS LOGÍSTICOS FIP	-0,77%	-0,18%
ROMA AÇÕES FI AÇÕES	-1,45%	-0,23%
RB CAPITAL DESENVOLVIMENTO RESIDENCIAL II FII...	-4,99%	3,12%

[Handwritten signatures and initials on the right margin]



TABOÃO PREV

Autarquia Previdenciária



Resolução nº 3.922/2010, 4.392/2014 e a Política de Investimentos de 2019 Base Maio/2019

Artigos - Renda Fixa	Resolução	Carteira	Carteira	Estratégia de Alocação Limite - 2019			GAP
	%	\$	%	Inferior	Alvo	Superior	Superior
				%	%	%	
Artigo 7º, Inciso I, Alínea "a"	100,00%	33.068.073,06	5,20%	0,00%	0,00%	10,00%	30.539.502,50
Artigo 7º, Inciso I, Alínea "b"	100,00%	342.649.954,12	53,87%	15,00%	25,00%	70,00%	102.603.074,81
Artigo 7º, Inciso III, Alínea "a"	60,00%	0	0,00%	5,00%	10,00%	60,00%	381.645.453,37
Artigo 7º, Inciso IV, Alínea "a"	40,00%	93.060.426,43	14,63%	10,00%	30,00%	40,00%	161.369.875,82
Artigo 7º, Inciso VI, Alínea "a"	15,00%	0	0,00%	0,00%	0,00%	15,00%	95.411.363,34
Artigo 7º, Inciso VII, Alínea "a"	5,00%	26.714.049,54	4,20%	2,00%	5,00%	5,00%	5.089.738,24
Artigo 7º, Inciso VII, Alínea "b"	5,00%	5.599.167,00	0,88%	0,00%	0,00%	5,00%	26.204.620,78
Artigo 7º, Inciso VII, Alínea "c"	5,00%	0	0,00%	0,00%	0,00%	5,00%	31.803.787,78
Total Renda Fixa	100,00%	501.091.670,15	78,78%	32,00%	70,00%	210,00%	
Artigos - Renda Variável	Resolução	Carteira	Carteira	Estratégia de Alocação - Limite - 2019			GAP
	%	\$	%	Inferior	Alvo	Superior	Superior
				%	%	%	
Artigo 8º, Inciso I, Alínea "a"	30,00%	0	0,00%	1,00%	1,00%	2,00%	12.721.515,11
Artigo 8º, Inciso II, Alínea "a"	20,00%	85.182.788,99	13,39%	7,00%	9,00%	20,00%	42.032.362,13
Artigo 8º, Inciso III	10,00%	20.439.033,54	3,21%	5,00%	10,00%	10,00%	43.168.542,02
Artigo 8º, Inciso IV, Alínea "a"	5,00%	12.402.172,98	1,95%	2,00%	5,00%	5,00%	19.401.614,80
Artigo 8º, Inciso IV, Alínea "b"	5,00%	16.960.089,96	2,67%	2,00%	5,00%	5,00%	14.843.697,82
Total Renda Variável	30,00%	134.984.085,47	21,22%	17,00%	30,00%	42,00%	

O GAP indica o valor que a Taboãoprev ainda pode investir em cada artigo das Resoluções nº 3.922/10 e 4.392/14.

Artigo 7º, Inciso I, Alínea A - Até 100% (cem por cento) em títulos de emissão do Tesouro Nacional, registrados no Sistema Especial de Liquidação e Custódia SELIC.
Artigo 7º, Inciso I, Alínea B - Até 100% (cem por cento) cotas de fundos de investimento, constituídos sob a forma de condomínio aberto, cujos regulamentos prevejam que suas respectivas carteiras sejam representadas exclusivamente pelos títulos definidos na alínea 'a' deste inciso e cuja política de investimento assuma o compromisso de buscar o retorno de um dos subíndices do Índice de Mercado Anbima (IMA) ou do Índice de Duração Constante Anbima (IDkA), com exceção de qualquer subíndice atrelado à taxa de juros de um dia.
Artigo 7º, Inciso III, Alínea A - Até 80% (oitenta por cento) cotas de fundos de investimento classificados como renda fixa ou como referenciados em indicadores de desempenho de renda fixa, constituídos sob a forma de condomínio aberto e cuja política de investimento assuma o compromisso de buscar o retorno de um dos subíndices do Índice de Mercado Anbima (IMA) ou do Índice de Duração Constante Anbima (IDkA), com exceção de qualquer subíndice atrelado à taxa de juros de um dia;
Artigo 7º, Inciso IV, Alínea A - Até 30% (trinta por cento) em cotas de fundos de investimento classificados como renda fixa ou como referenciados em indicadores de desempenho de renda fixa, constituídos sob a forma de condomínio aberto.
Artigo 7º, Inciso VI - Até 15% (quinze por cento) em cotas de fundos de investimento em direitos creditórios, constituídos sob a forma de condomínio aberto.
Artigo 7º, Inciso VII, Alínea A - Até 5% (cinco por cento) em cotas de fundos de investimento em direitos creditórios, constituídos sob a forma de condomínio fechado.
Artigo 7º, Inciso VII, Alínea B - Até 5% (cinco por cento) em cotas de fundos de investimento classificados como renda fixa ou como referenciados em indicadores de desempenho de renda fixa que contenham em sua denominação a expressão 'crédito privado'.
Artigo 8º, Inciso I - Até 30% (trinta por cento) em cotas de fundos de investimento constituídos sob a forma de condomínio aberto e classificados como referenciados que identifiquem em sua denominação e em sua política de investimento indicador de desempenho vinculado ao índice Ibovespa, IBrX ou IBrX-50.
Artigo 8º, Inciso I, Alínea A - Até 30% (trinta por cento) em cotas de fundos de investimento constituídos sob a forma de condomínio aberto cuja política de investimento assegure que o seu patrimônio líquido esteja investido em ativos que acompanham índices de renda variável, divulgados por bolsa de valores no Brasil, compostos por, no mínimo, cinquenta ações, correspondentes bônus ou recibos de subscrição e de certificados de depósitos de tais ações, conforme regulamentação estabelecida pela CVM (fundos de renda variável);
Artigo 8º, Inciso II, Alínea A - Até 20% (vinte por cento) em cotas de fundos de investimento classificados como ações, constituídos sob a forma de condomínio aberto, conforme regulamentação estabelecida pela CVM (fundos de renda variável);
Artigo 8º, Inciso III - Até 15% (quinze por cento) em cotas de fundos de investimento em ações, constituídos sob a forma de condomínio aberto, cujos regulamentos dos fundos determinem que as cotas de fundos de índices referenciados em ações que compõem suas carteiras estejam no âmbito dos índices previstos no inciso II deste artigo.
Artigo 8º, Inciso IV, Alínea A - Até 5% (cinco por cento) em cotas de fundos de investimento em participações (FIP), constituídos sob a forma de condomínio fechado, vedada a subscrição em distribuições de cotas subsequentes, salvo se para manter a mesma proporção já investida nesses fundos;
Artigo 8º, Inciso IV, Alínea B - Até 5% (cinco por cento) em cotas de fundos de investimento imobiliário (FII) com presença em 60% (sessenta por cento) nos pregões de negociação em mercados regulamentados de valores mobiliários no período de doze meses anteriormente à aplicação.
Artigo 8º, Inciso V - Até 5% (cinco por cento) em cotas de fundo de investimento em participações, constituídos sob a forma de condomínio fechado.
Artigo 8º, Inciso VI - Até 5% (cinco por cento) em cotas de fundos de investimento imobiliário, com cotas negociadas em bolsa de valores.



TABOÃO PREV

Autarquia Previdenciária



Resultado das Aplicações Financeiras nos últimos 12 meses Base Maio/2019

Mês	Saldo Anterior	Aplicações	Resgates	Saldo no Mês	Retorno (R\$)	Retorno (%)	Meta (%)
Junho/18	543.012.770,34	4.650.000,00	3.254.471,47	542.819.966,64	-1.521.847,54	-0,28%	1,75%
Julho/18	542.819.966,64	14.400.000,00	13.618.994,96	553.033.431,36	9.432.459,68	1,74%	0,84%
Agosto/18	553.033.431,36	4.750.000,00	3.489.832,37	551.800.610,09	-2.492.988,90	-0,45%	0,44%
Setembro/18	551.800.610,09	14.742.043,33	13.022.178,17	558.309.145,21	4.788.669,96	0,87	0,92%
Outubro/18	558.309.145,21	16.000.000,00	16.696.673,83	577.535.475,88	19.923.004,50	3,57%	0,96%
Novembro/18	577.535.475,88	4.900.000,00	3.568.867,78	582.899.332,95	4.032.724,85	0,70%	0,25%
Dezembro/18	582.899.332,95	5.790.000,00	5.675.930,21	588.347.385,13	5.333.982,39	0,91%	0,61%
Janeiro/19	588.347.385,13	9.760.000,00	4.818.727,05	609.315.993,48	16.027.335,40	2,70%	0,83%
Fevereiro/19	609.315.993,46	5.250.000,00	3.777.450,47	612.773.788,78	1.985.245,79	0,33%	0,90%
Março/19	612.773.788,78	5.870.000,00	3.972.409,22	618.026.670,77	3.355.291,21	0,55%	1,19%
Abril/19	618.026.670,77	8.550.000,00	7.173.526,99	626.072.825,92	6.669.682,14	1,08%	1,06%
Maio/19	626.072.825,92	9.400.000,00	8.018.786,85	636.075.755,62	8.621.716,55	1,37%	0,64%
Rentabilidade Acumulada no ano de 2019					36.659.271,07	6,15%	4,71%

Taboãoprev – Autarquia Previdenciária do Município de Taboão da Serra

Rua Mario Latorre, 130 – Parque Pinheiros – CEP 06767-230 – Taboão da Serra – SP
Tels: (11) 4787-6029 / 4135-4977 / 4701-6344
www.taboaoprev.com.br

4



Evolução dos Investimentos da TaboãoPrev de Jan/2013 à Mai/2019

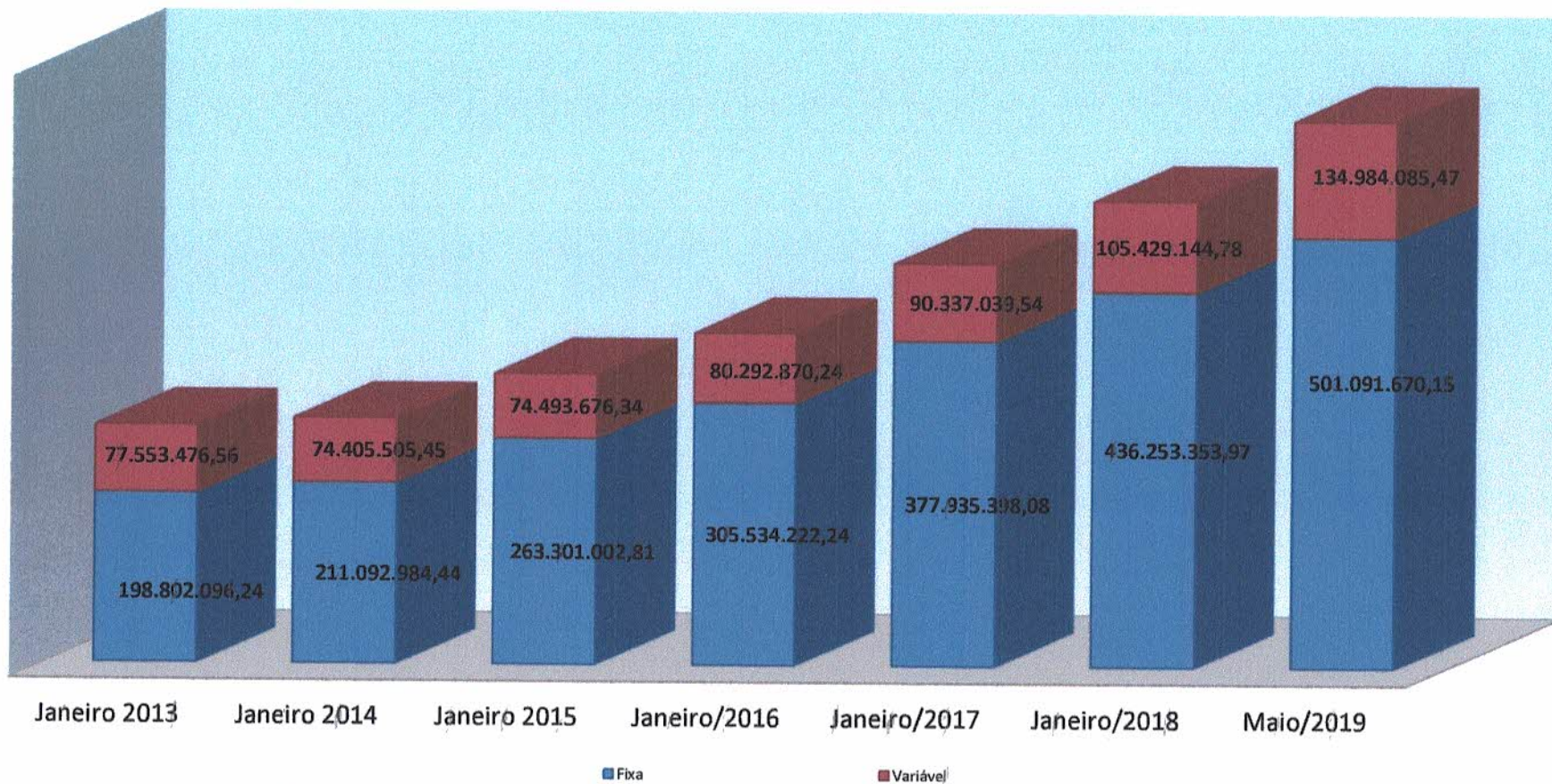

Handwritten signatures and initials in blue ink.



Distribuição dos Investimentos - Maio/2019

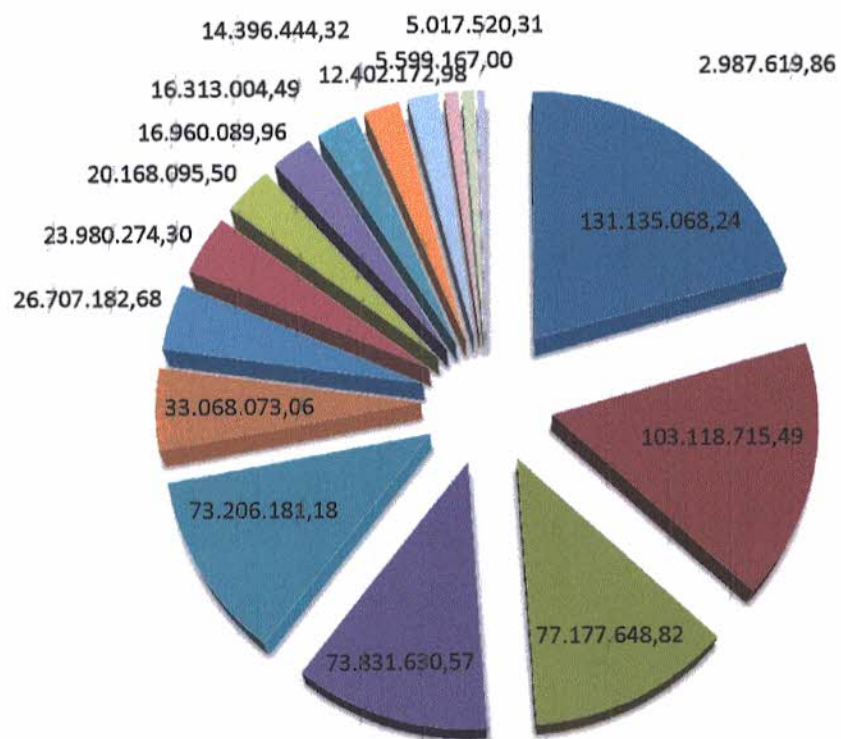

- IDRA IPCA 2A
- FIDC - ABERTO
- FIPI
- IMA-B 5
- GESTÃO DURATION
- CRÉDITO PRIVADO
- AÇÕES - LIVRES
- IRF-M
- AÇÕES - SETORIAIS
- IMA-B
- FUNDO IMOBILIÁRIO
- AÇÕES - INDEXADO
- CDI
- MULTIMERCADO
- FIDC - FECHADO
- TÍTULOS PÚBLICOS
- IRF-M 1

bs.
D
S
m
A



Evolução dos Investimentos últimos 12 meses

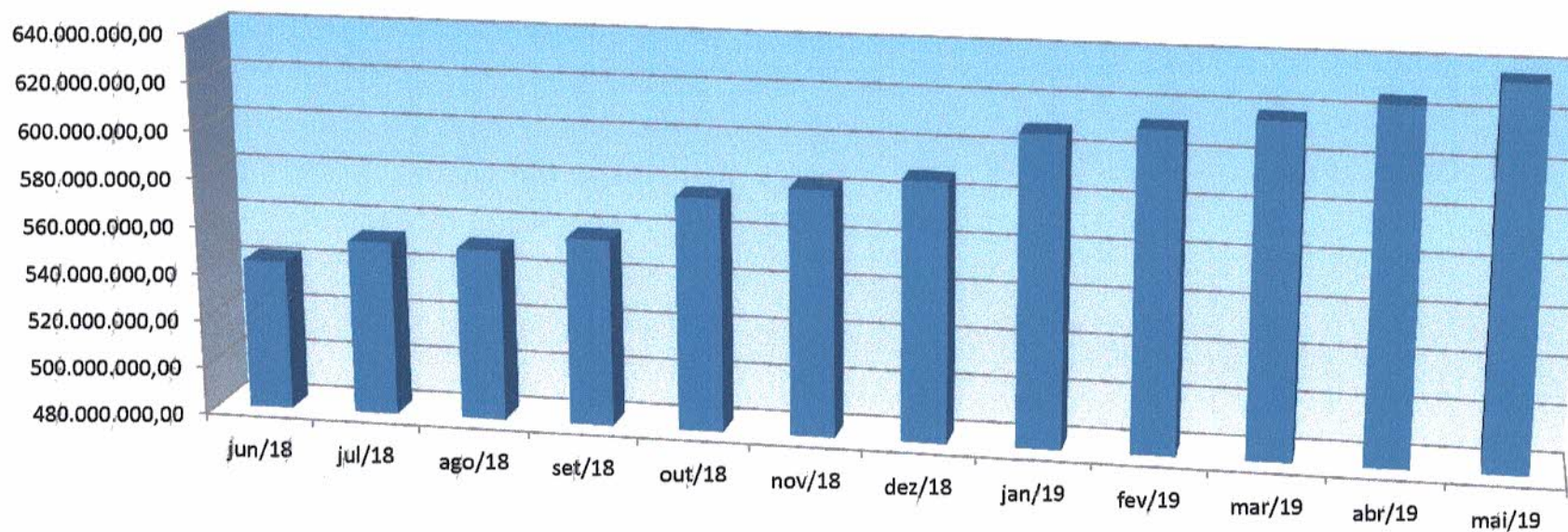

bs.
P
S
S
S
S



Comparativo da Meta Atuarial e Retorno da Carteira de Investimentos

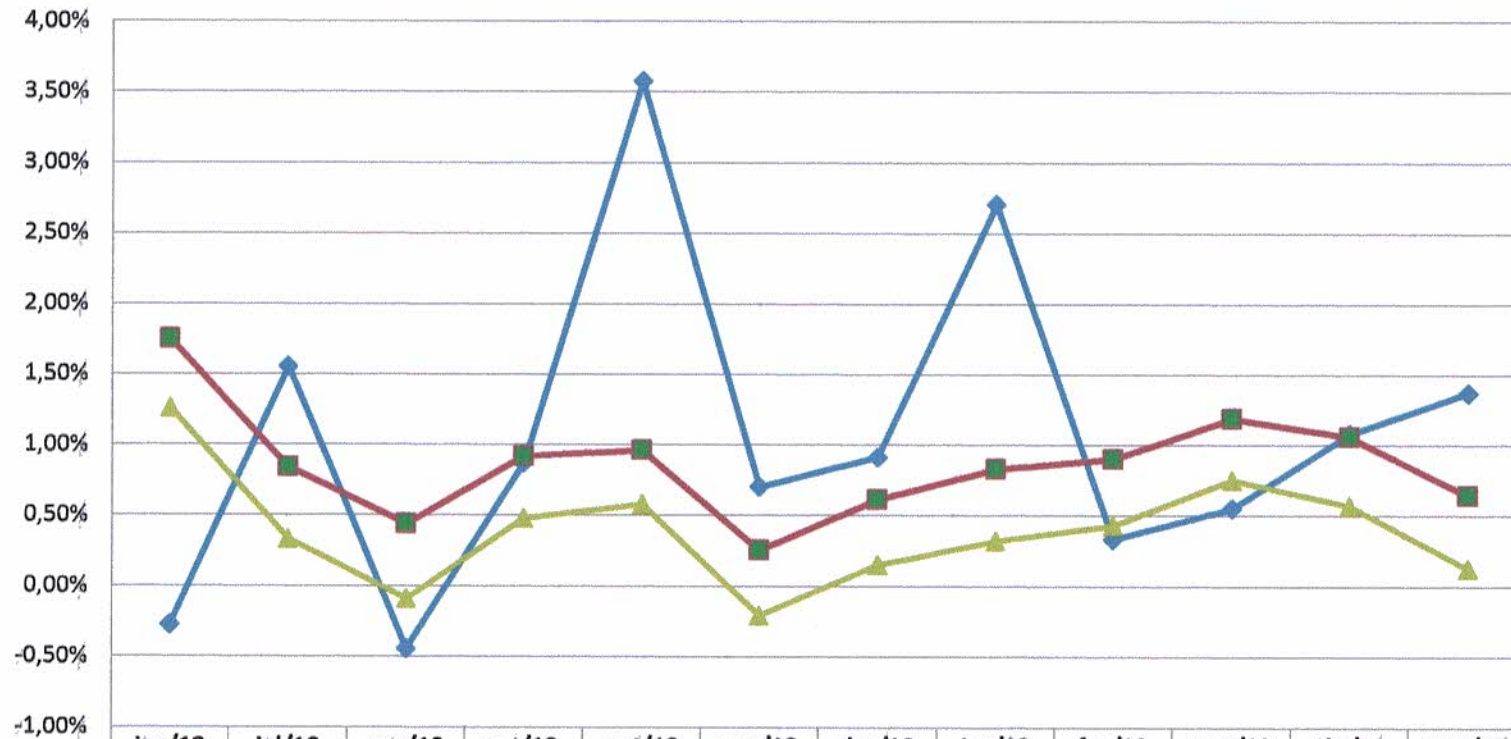

	jun/18	jul/18	ago/18	set/18	out/18	nov/18	dez/18	jan/19	fev/19	mar/19	abr/19	mai/19
◆ Retorno	-0,28%	1,55%	-0,45%	0,87%	3,57%	0,70%	0,91%	2,70%	0,33%	0,55%	1,08%	1,37%
■ Meta Atuarial (%)	1,75%	0,84%	0,44%	0,92%	0,96%	0,25%	0,61%	0,83%	0,90%	1,19%	1,06%	0,64%
▲ IPCA%	1,26%	0,33%	-0,09%	0,48%	0,58%	-0,21%	0,15%	0,32%	0,43%	0,75%	0,57%	0,13%

Handwritten notes and signatures:
gs.
s
o
s
s
m
A
p



Comparativo Retorno x Meta (2017-2019)

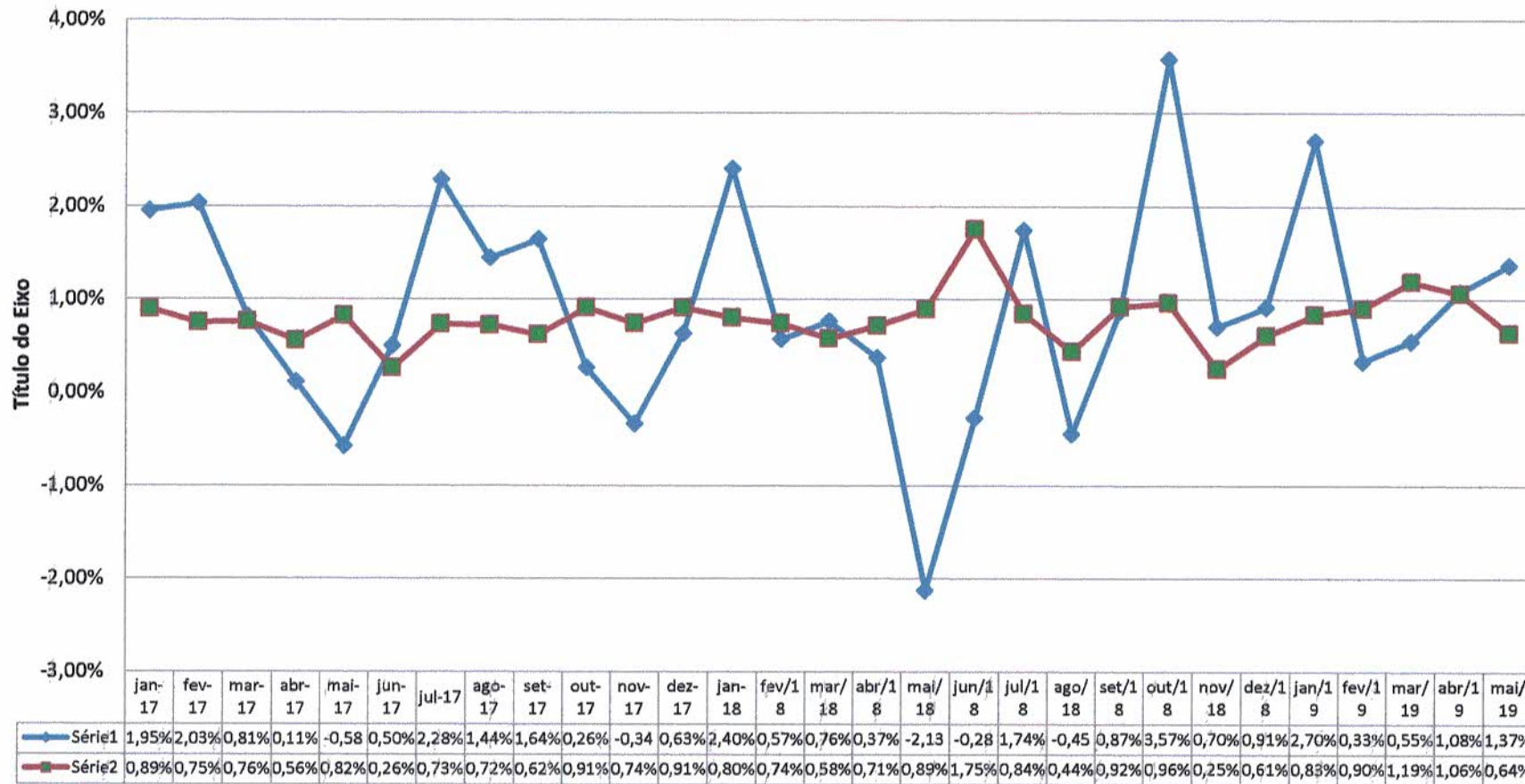

Handwritten signatures and initials in blue ink, including a large signature at the top right and several initials below it.



Comparativo da Meta x Retorno Anual

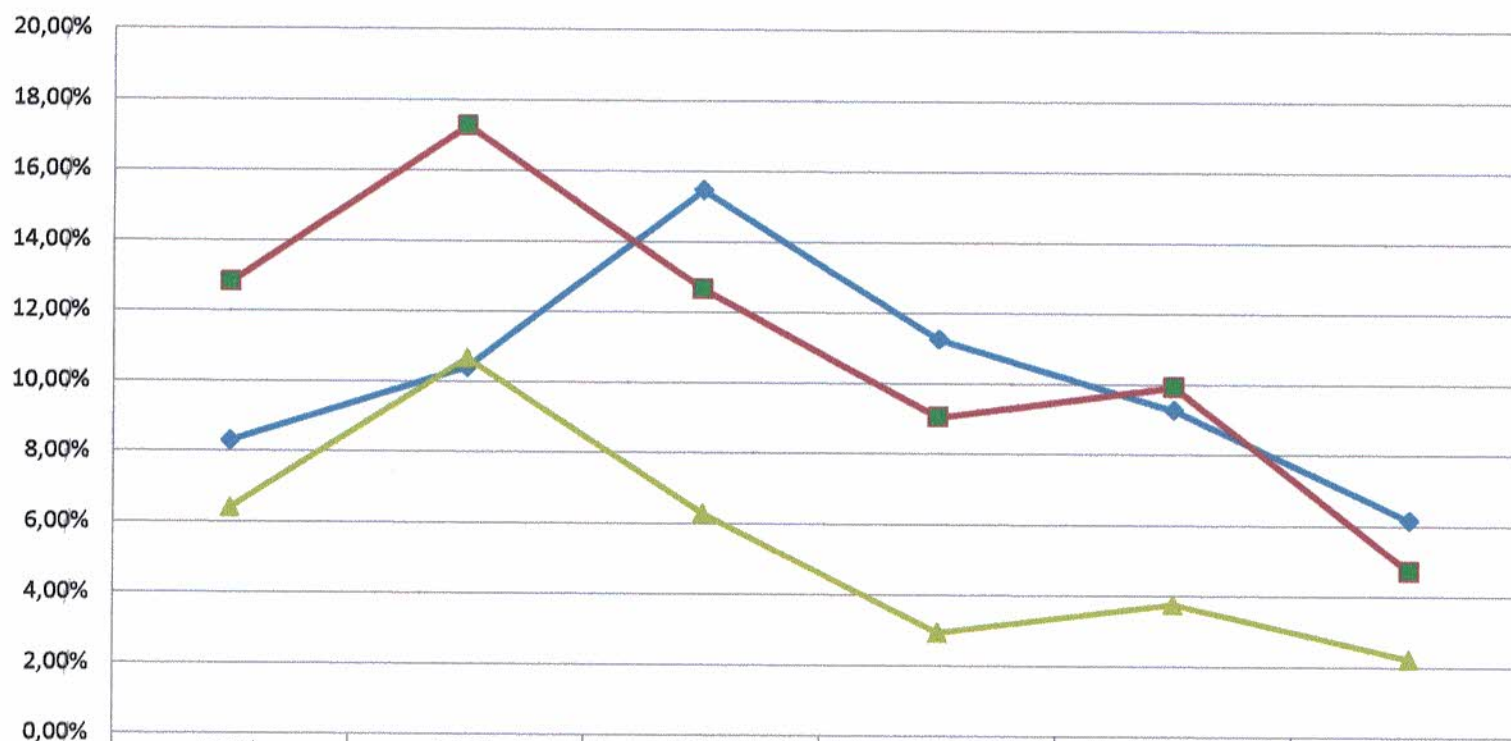

	2014	2015	2016	2017	2018	2019
Retorno	8,30%	10,40%	15,45%	11,24%	9,26%	6,15%
Meta Atuarial (%)	12,82%	17,26%	12,64%	9,04%	9,92%	4,71%
IPCA%	6,40%	10,67%	6,28%	2,94%	3,75%	2,22%

lp.
g
P
g
L
M
A
g