



TABOÃO PREV

Autarquia Previdenciária Município de Taboão da Serra Estado de São Paulo



Ata da 138ª Reunião Ordinária do Conselho Municipal de Previdência da TABOÃO PREV – Quadriênio 2015/2019.

Aos vinte e oito dias do mês de Maio de dois mil e dezenove, às nove horas, se reuniram os membros do Conselho Municipal de Previdência na sede da TABOÃO PREV sito a Rua Mario Latorre, 130, no bairro denominado Pq. Pinheiros – Taboão da Serra – SP, aberta a reunião, pelo Presidente Sr. Mario da Silva Gomes, com o quórum legal, foi feita a leitura da pauta do dia: 1º Aprovação da Ata da reunião anterior; 2º Aprovação das contas do mês de Abril de 2019; 3º Avaliação econômica de Abril de 2019; 4º Leitura e acompanhamento das Atas das Reuniões do Comitê de Investimentos; 5º Apresentação da consultoria de Investimentos Crédito & Mercado sobre Política de Investimentos e Gestão de Investimentos; 6º Outros Assuntos. Estavam presentes na reunião o Superintendente Autárquico Sr. Marcos Rogério Fregate Baraldi, o Diretor Administrativo e Financeiro Sr. Daniel César e a Diretora de Previdência Sra. Eliana Bendini Lantyer. De acordo com a pauta, ficou deliberado o que segue: **1º Aprovação da Ata da reunião anterior:** A Sra. Secretária fez a leitura da ata da reunião anterior, foi perguntado se alguém tinha algum adendo a fazer, não havendo manifesto, foi aprovado por todos os presentes; **2º Aprovação das Contas de Abril de 2019 e Evolução dos Investimentos e Rentabilidade Acumulada até Abril de 2019:** o Sr. Daniel César tomou a palavra e explicou aos conselheiros que até a presente data a Prefeitura Municipal de Taboão da Serra esta em dia com a contribuição Patronal e dos Servidores, na sequência o Diretor Financeiro explicou aos conselheiros o demonstrativo de Receita, Despesas e saldo, constatou-se saldo financeiro no valor de **R\$ 636.515.702,78** (Seiscentos e Trinta e Seis Milhões, Quinhentos e Quinze Mil, Setecentos e Dois Reais e Setenta e Oito Centavos), referentes à prestação de contas/saldo financeiro do mês de Abril de 2019, que foi apreciada pelos conselheiros, o Conselho também apreciou a Evolução dos Investimentos e a Rentabilidade Acumulada das Aplicações que totalizam **R\$ 626.072.825,92** (Seiscentos e Vinte e Seis Milhões, Setenta e Dois Mil, Oitocentos e Vinte e Cinco Reais e Noventa e Dois Centavos), distribuídos em Renda Fixa R\$ 491.732.142,41 e Renda Variável R\$ 134.340.683,51, com uma rentabilidade acumulada no ano de 2019 de **R\$ 28.037.554,52** equivalendo a um retorno de 4,71% no ano, sendo que a meta atuarial acumulada no ano está em 4,04%, ou seja, **a Taboãoprev está com uma rentabilidade acumulada de 0,67% acima da meta atuarial.** De acordo com as Resoluções nº 3.922/10 e 4.392/14 que dispõe sobre as aplicações dos recursos dos Regimes Próprios de Previdência Social, foi constatado que as aplicações estão sendo feitas de acordo com a legislação, portanto, os membros do Conselho Municipal de Previdência consideraram aprovados os investimentos referentes ao mês de



TABOÃOPREV

Autarquia Previdenciária Município de Taboão da Serra Estado de São Paulo



Março de 2019. **3º AVALIAÇÃO ECONÔMICA DE ABRIL DE 2019: INTERNACIONAL – EUROPA:** Superou as expectativas o crescimento econômico de 0,4% da zona do euro, no primeiro trimestre de 2019, em relação ao último de 2018. No acumulado de 12 meses o avanço do PIB foi de 1,2%, conforme estimativa inicial da agência Eurostat. A taxa de desemprego, por sua vez, que era de 7,8% em fevereiro, recuou para 7,7% em março, o menor índice desde setembro de 2008. Quanto à inflação do consumidor, depois de ter registrado um avanço anual de 1,4% em março, acelerou para 1,7% em abril, se aproximando da meta de 2% do BCE. Em sua reunião no início de março, o BCE manteve inalterada, em 0% a taxa de refinanciamento e em -0,40% a taxa de depósito dos bancos e afirmou que agora pretende manter inalteradas as taxas de juros até o final de 2019. **EUA:** Também superando as previsões, a economia norte-americana avançou 3,2%, anualizado, no primeiro trimestre de 2019 em relação ao trimestre anterior, conforme estimativa inicial do Departamento de Comércio do país. Cabe destacar que em março, as vendas no varejo saltaram 1,6%, a maior alta em um ano e meio. A criação de vagas de trabalho não agrícola em abril de 2019 foi de 263 mil novos postos, quando a expectativa era de 190 mil. A taxa de desemprego, que era de 3,8 em março, caiu para 3,6% em abril, o menor nível desde 1969. Em sua última reunião, o FED manteve na faixa entre 2,25% e 2,50% a taxa básica de juros, em meio a sinais econômicos mistos. **ÁSIA:** Na China, o PIB do primeiro trimestre de 2019 cresceu 6,4% na base anual, também acima das expectativas, por conta do desempenho de alguns setores chave, como o industrial por exemplo. Já a inflação do consumidor atingiu em abril o maior nível em seis meses ao subir 2,50% na base anual, impulsionada por fortes altas nos preços dos alimentos. **MERCADOS DE RENDA FIXA E RENDA VARIÁVEL:** No mercado internacional de renda fixa, os títulos do tesouro americano de 10 anos, que tinham rendimento de 2,41% a.a. no final de março, terminaram abril com rendimento de 2,51% a.a. Já os títulos emitidos pelo governo britânico rendiam 1,17% a.a., enquanto os emitidos pelo governo alemão, por sua vez, fecharam o mês de abril com rendimento de 0,01%. Paralelamente, no mês, o dólar se desvalorizou 0,02% perante o euro e se valorizou 0,51% e perante o yen. Já as bolsas internacionais tiveram em abril um mês de altas. Enquanto a bolsa alemã (Dax) subiu 7,10% e a inglesa (FTSE 100) 1,91%, a do Japão (Nikkei 225) avançou 4,97% e a americana (S&P 500) 3,93%. No mercado de commodities, o petróleo tipo Brent subiu no mês 5,33%. **NACIONAL - ATIVIDADE, EMPREGO E RENDA:** Conforme o Banco Central, o IBC-Br, considerado uma prévia do PIB, acumulou alta de 1,66% no primeiro bimestre de 2019 e de 1,21% nos doze meses encerrados em fevereiro. A taxa de desemprego, por sua vez, que era de 12,4% no trimestre encerrado em fevereiro, subiu para



TABOÃOPREV

Autarquia Previdenciária Município de Taboão da Serra Estado de São Paulo



12,7% no trimestre encerrado em março. Cerca de 13,4 milhões de pessoas estavam sem trabalho. **SETOR PÚBLICO:** Conforme informou o Banco Central, o setor público consolidado registrou déficit primário de R\$ 18,6 bilhões em março, comparativamente a déficit de R\$ 25,1 bilhões em março do ano anterior. As despesas com juros nominais, em doze meses, totalizaram R\$ 384,5 bilhões (5,55% do PIB) e o déficit nominal, que inclui o resultado com os juros, foi de R\$ 483,8 bilhões (6,98% do PIB) no mesmo período. A dívida bruta do governo geral (governo federal mais INSS mais governos regionais) alcançou em fevereiro R\$ 5433 trilhões (78,4% do PIB). **INFLAÇÃO:** O Instituto Brasileiro de Geografia e Estatística – IBGE divulgou que a inflação medida pelo Índice Nacional de Preços ao Consumidor Amplo (IPCA), depois de ter registrado alta de 0,75% em março, subiu 0,57% em abril, com os preços dos serviços crescendo 0,32%. No ano acumulou variação de 2,09% e em doze meses de 4,94%, acima do centro da meta do Banco Central, que é de 4,25%. Já o Índice Nacional de Preços ao Consumidor (INPC), subiu 0,60 em abril, após ter subido 0,77% em março. No ano acumulou alta de 2,29% e de 5,07% em doze meses. **JUROS:** Em sua reunião já no início de maio, o Copom decidiu novamente manter a taxa Selic no seu piso histórico de 6,5% ao ano. Não deu indícios de passos futuros. **CÂMBIO E SETOR EXTERNO:** A taxa de câmbio dólar x real, denominada P-Tax 800 encerrou o mês de abril cotada em R\$ 3,9453, com uma valorização de 1,25% no mês. Em março, as transações correntes, apresentaram déficit de US\$ 494 milhões, acumulando em doze meses saldo negativo de US\$ 13,7 bilhões. Os Investimentos Estrangeiros Diretos – IED apresentaram um ingresso líquido de US\$ 6,8 bilhões em março e acumularam US\$ 88,5 bilhões em doze meses. As reservas internacionais eram de US\$ 384,2 bilhões no final do mês. A Balança Comercial, por sua vez, teve em abril de 2019 um superávit de US\$ 6,06 bilhões, segundo melhor resultado para o mês. No ano o superávit acumulado foi de US\$ 16,57 bilhões. **RENDA FIXA:** Dos subíndices Anbima, que referenciam os fundos compostos por títulos públicos disponíveis para os RPPS, o melhor desempenho no mês de abril acabou sendo o do IDkA 20A (IPCA), com alta de 2,08%, seguido do IMA-B 5+, com alta de 1,79% e do IMA-B, com alta de 1,51%. **RENDA VARIÁVEL:** Para o Ibovespa, o mês de abril foi de ligeira recuperação, com alta de 0,98%, acumulando, em doze meses, alta de 11,89%. O índice encerrou o mês e o ano em 96.353 pontos. **PERSPECTIVAS – MERCADO INTERNACIONAL:** Com a inflação comportada e os juros em estabilidade, o foco no mercado internacional é no desenrolar da “guerra” comercial EUA x China, países ainda distantes de um acordo comercial. **PERSPECTIVAS – MERCADO NACIONAL:** No Brasil as atenções continuarão totalmente voltadas para o rito de aprovação da reforma da Previdência, importante sinalizador do compromisso do governo com o ajuste



TABOÃO PREV

Autarquia Previdenciária Município de Taboão da Serra Estado de São Paulo



das contas públicas. Volatilidade mais alta continua à frente. **4º Leitura e acompanhamento da Ata da Reunião do Comitê de Investimentos:** Os conselheiros do CMP acompanharam a leitura das Atas da 125ª Reunião Ordinária do Comitê de Investimentos realizada em 03/05/2019 e 126ª Reunião Ordinária do Comitê de Investimentos realizada em 28/05/2019 - realizada em conjunto com o CMP - e aprovaram as decisões constantes nas referidas atas.

5º Apresentação da consultoria de Investimentos Crédito & Mercado sobre Política de Investimentos e Gestão de Investimentos: O Sr. Felipe, representante da Crédito e Mercado veio apresentar aos membros do Conselho e Comitê de Investimentos, sendo apresentado aos conselheiros um panorama do Cenário Econômico, Política de Investimentos de 2019, o andamento da gestão de investimentos da Taboãoprev e alternativas viáveis de investimentos, para alinhar o entendimento do TCE sobre a recomendação do TCE e para revisar a posição da carteira de investimentos devido a situação instabilidade política e juros baixos.

6º Foi verificado pelo CMP que houve o desenquadramento nos fundos: Banco do Brasil - BB IDKA 2 TP FI RF e Quest Yield FIC Renda Fixa, sendo necessária a realocação de parte dos investimentos nesses fundos.

7º Foram analisados os fundos considerados temerários ou ilíquidos como: GERAÇÃO DE ENERGIA MULTISTRATÉGIA FIP; TREND BANK FOMENTO FIDC; BRASIL PORTOS E ATIVOS LOGÍSTICOS FIP; BTG PACTUAL CORPORATE OFFICE FUND FIP; BTG PACTUAL FUNDO DE FUNDOS; BTG PACTUAL TIMBERLAND FIP; BTG PACTUAL FUNDO DE CRI; PARQUE DOM PEDRO SHOPPING CENTER FII; VECTOR QUELUZ LAJES CORPORATIVAS FII; RB CAPITAL DESENV. RES. FII e CONQUEST EMPRESAS EMERGENTES FIP, conforme relatório da Crédito e Mercado em anexo. O CMP acatou as sugestões da Crédito e Mercado em investir em fundos de ações livres e fundos multimercado.

8º Foi cobrado novamente a reforma do prédio da Taboãoprev, uma vez que a verba (orçamento) já foi disponibilizado para atender tal necessidade. O superintendente alegou que há a prioridade de refazer o sistema de calhas, resolver os problemas de infiltrações, para, logo em seguida, realizar a reforma. Nada mais havendo a tratar, deu por encerrada a reunião às doze horas, na qual foi lavrada e assinada por mim Marta Ferreira Berlanga Secretária, pelo Presidente do Conselho Municipal de Previdência e por todos os presentes.

Mário da Silva Gomes
Presidente do Conselho

Marta Ferreira Berlanga
Secretária do Conselho



TABOÃO PREV

Autarquia Previdenciária Município de Taboão da Serra Estado de São Paulo



Lilian Guedes Sampaio
Conselheira

Silvonei Rogério Guedes
Conselheiro

Jose Geraldo Pita Marinho
Conselheiro

Jose Souza Ramos
Conselheiro

Marcos Rogério Fregate Baraldi
Superintendente Autárquico

Daniel César
Diretor Administrativo e Financeiro

Eliana Bendini Lantyer
Diretora de Previdência



Evolução dos Investimentos da TaboãoPrev de Jan/2013 à Abr/2019

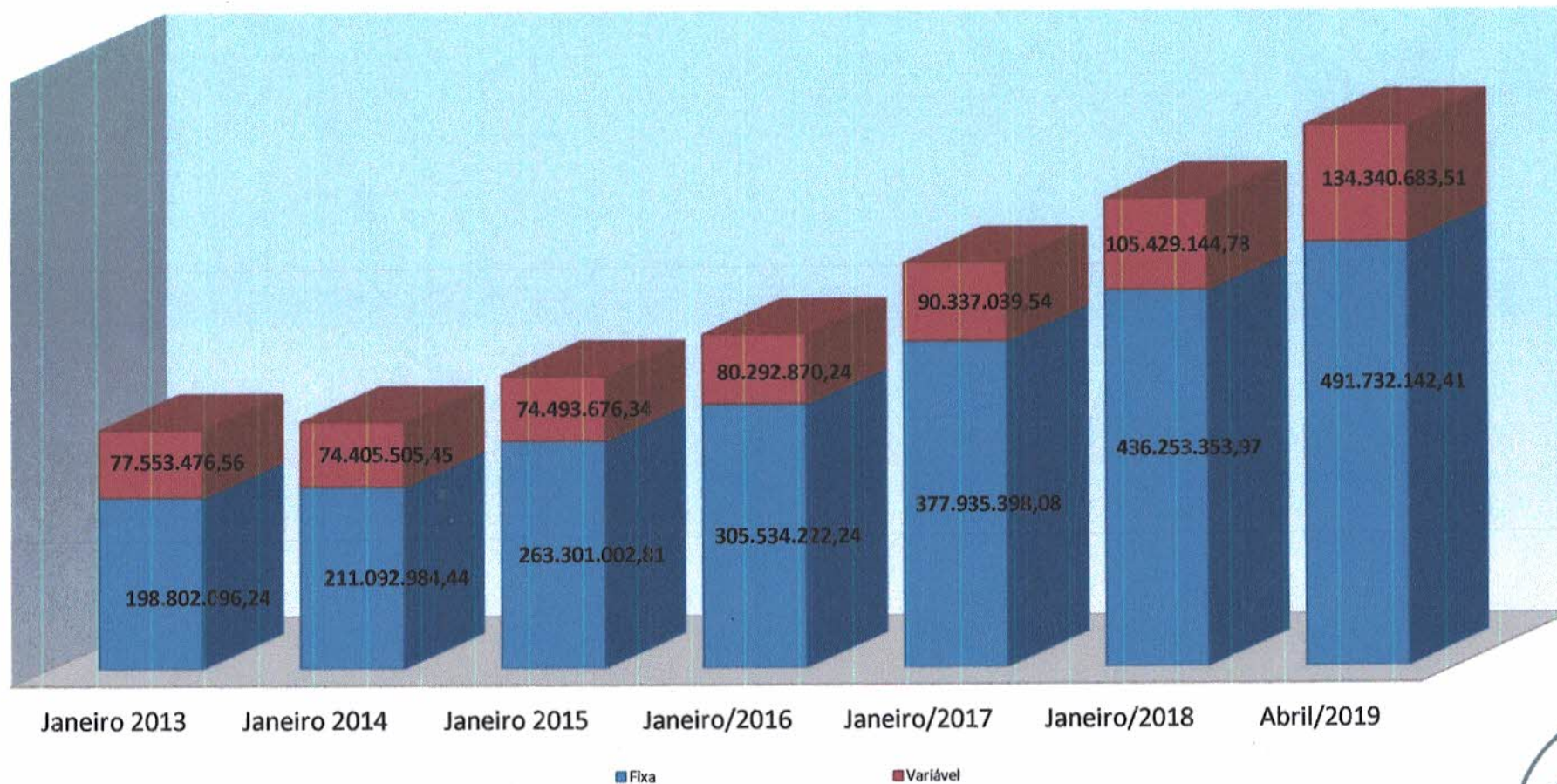

[Handwritten mark]

[Handwritten signatures]

[Handwritten signature]



Distribuição dos Investimentos - Abril/2019

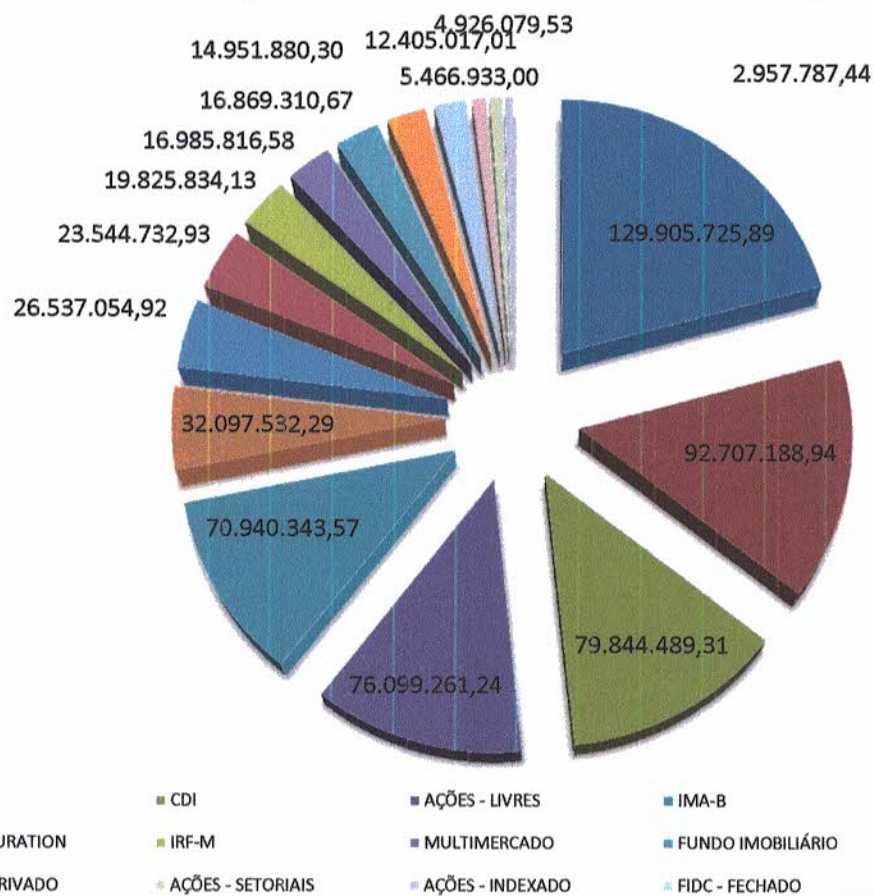

A



Evolução dos Investimentos últimos 12 meses

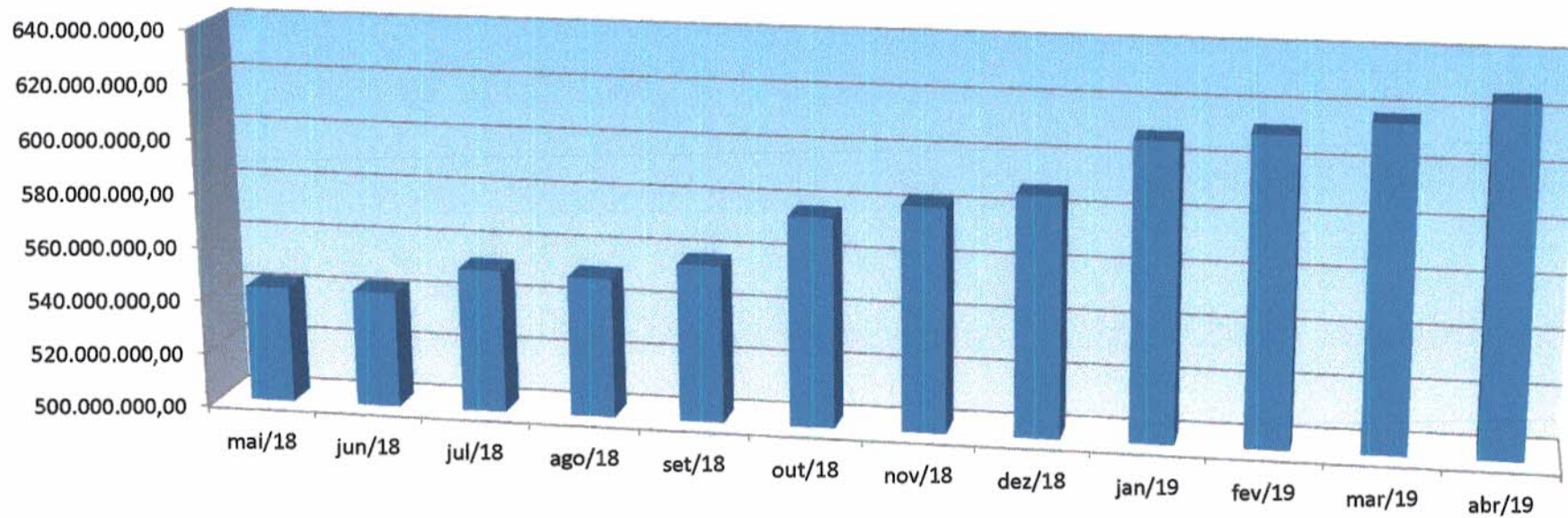



Comparativo da Meta Atuarial e Retorno da Carteira de Investimentos

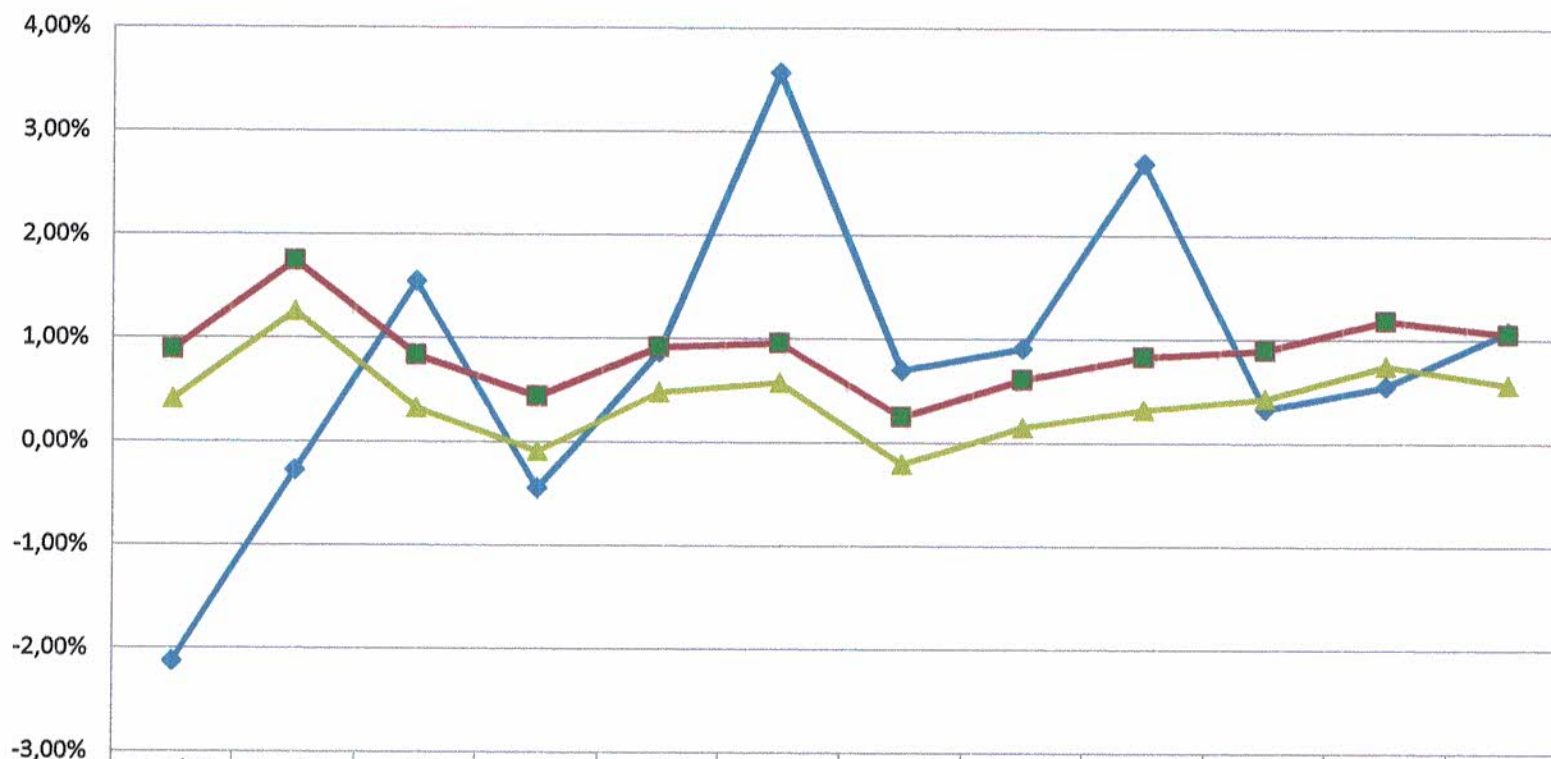

	mai/18	jun/18	jul/18	ago/18	set/18	out/18	nov/18	dez/18	jan/19	fev/19	mar/19	abr/19
◆ Retorno	-2,13%	-0,28%	1,55%	-0,45%	0,87%	3,57%	0,70%	0,91%	2,70%	0,33%	0,55%	1,08%
■ Meta Atuarial (%)	0,89%	1,75%	0,84%	0,44%	0,92%	0,96%	0,25%	0,61%	0,83%	0,90%	1,19%	1,06%
▲ IPCA%	0,41%	1,26%	0,33%	-0,09%	0,48%	0,58%	-0,21%	0,15%	0,32%	0,43%	0,75%	0,57%

8



Comparativo Retorno x Meta (2017-2019)

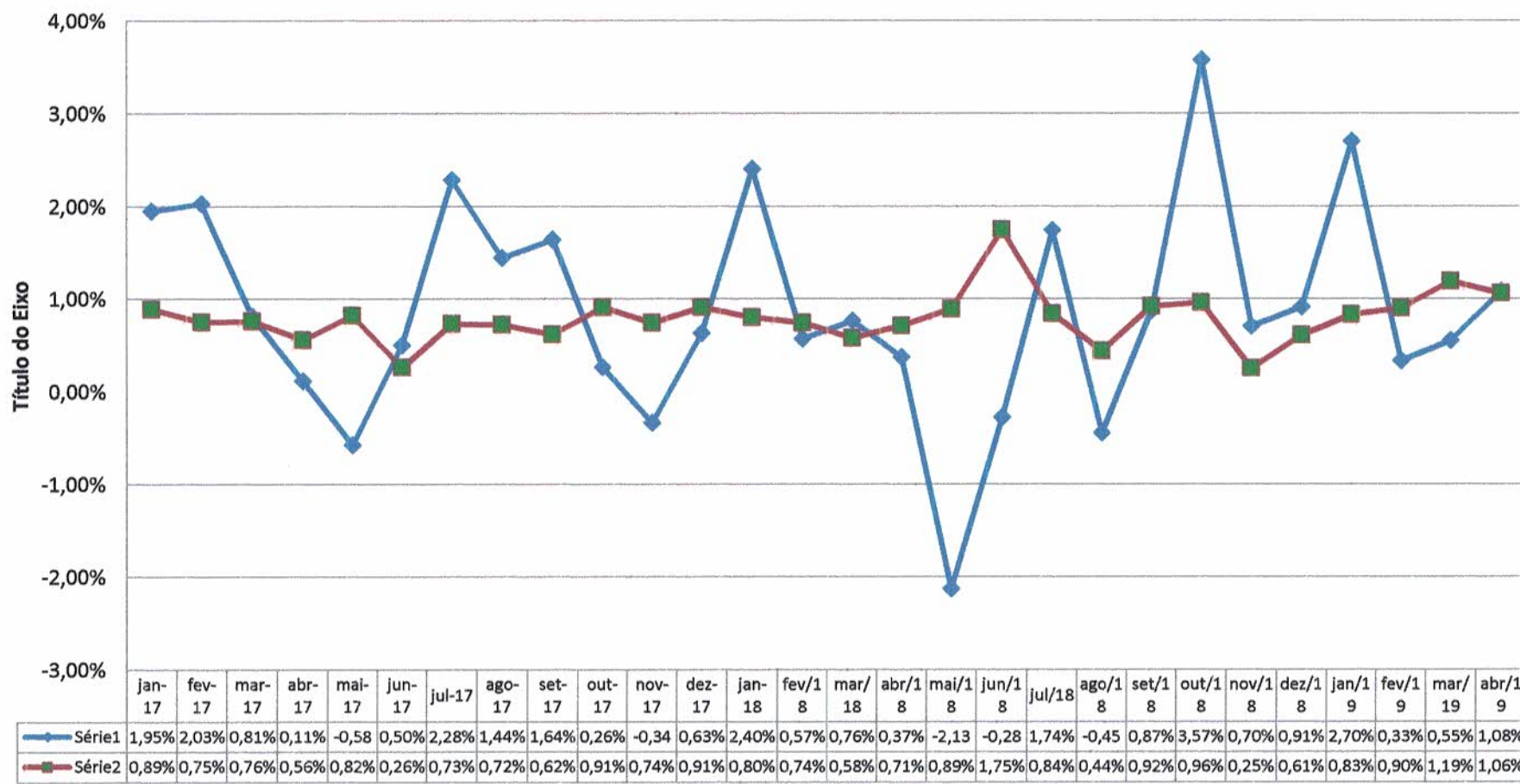



Comparativo da Meta x Retorno Anual

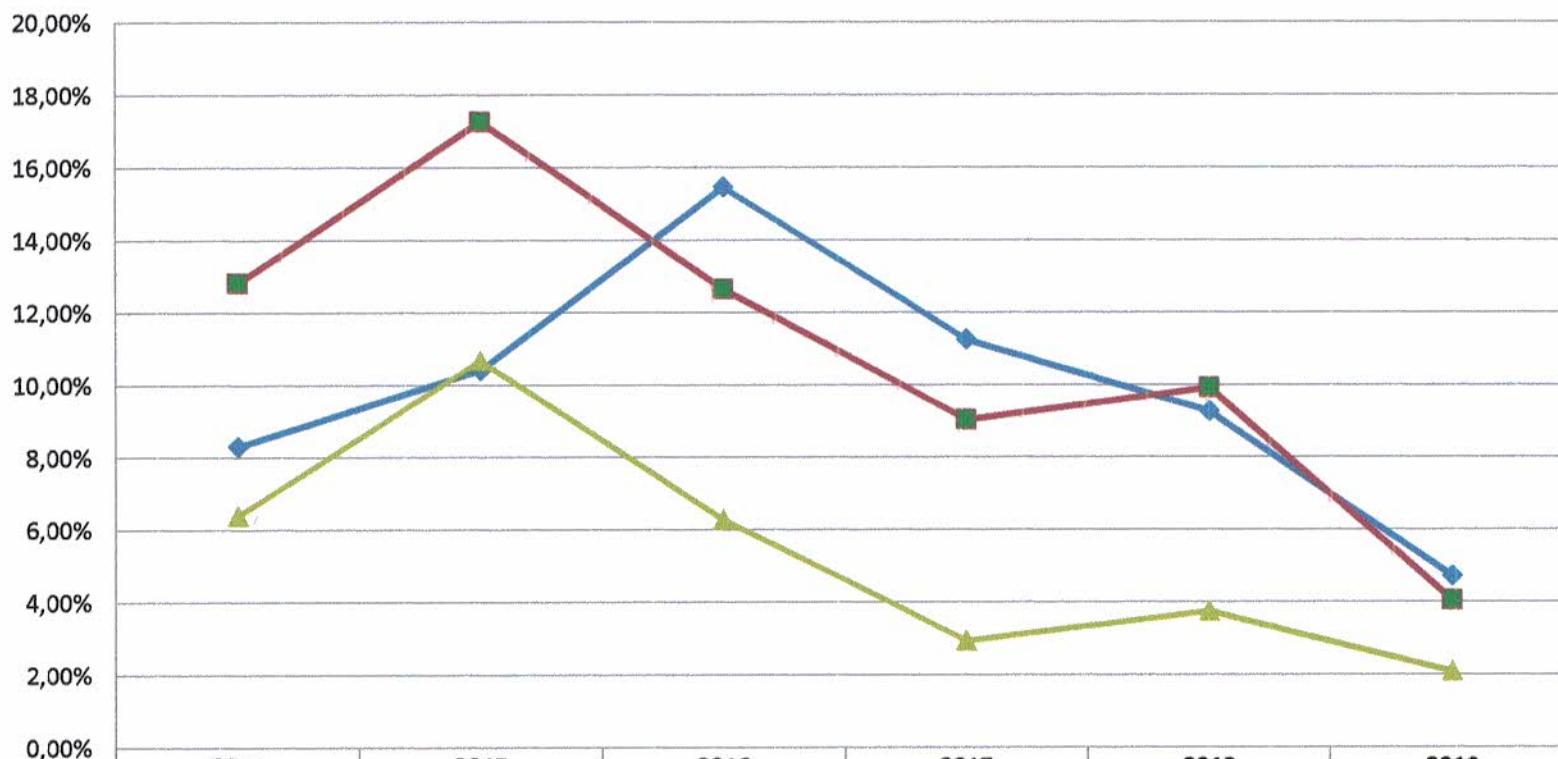

	2014	2015	2016	2017	2018	2019
Retorno	8,30%	10,40%	15,45%	11,24%	9,26%	4,71%
Meta Atuarial (%)	12,82%	17,26%	12,64%	9,04%	9,92%	4,04%
IPCA%	6,40%	10,67%	6,28%	2,94%	3,75%	2,09%



Rentabilidade acumulada das aplicações – Base Abril/2019

RENDA FIXA		
Rentabilidade dos Ativos	No Ano	No Mês
SAFRA IMA FIC RENDA FIXA	7,71%	1,67%
CAIXA BRASIL IMA-B TÍTULOS PÚBLICOS FI RENDA ...	7,09%	1,49%
BB IMA-B TÍTULOS PÚBLICOS FI RENDA FIXA PREVI...	7,04%	1,50%
BRADESCO INSTITUCIONAL IMA-B TÍTULOS PÚBLICOS...	7,02%	1,48%
CAIXA BRASIL IPCA XVI FI RENDA FIXA CRÉDITO P...	4,41%	1,12%
SANTANDER ATIVO FIC RENDA FIXA	4,15%	0,92%
Meta Atuarial (IPCA + 6% a.a.)	4,04%	1,06%
SANTANDER IMA-B 5 TÍTULOS PÚBLICOS FIC RENDA	3,96%	1,08%
BB IDKA 2 TÍTULOS PÚBLICOS FI RENDA FIXA PREV...	3,62%	1,10%
CAIXA BRASIL IRF-M TÍTULOS PÚBLICOS FI RENDA ...	2,76%	0,56%
CARTÃO DE COMPRAS SUPPLIERCARD FIDC SÊNIOR	2,41%	0,61%
CAIXA BRASIL FI RENDA FIXA REFERENCIADO DI LP	2,00%	0,51%
ITAÚ INSTITUCIONAL FI REFERENCIADO DI	2,00%	0,51%
BB PERFIL FIC RENDA FIXA REFERENCIADO DI PREV...	2,00%	0,51%
CAIXA BRASIL TÍTULOS PÚBLICOS FI RENDA FIXA L...	1,99%	0,52%
SANTANDER IRF-M 1 TÍTULOS PÚBLICOS FI RENDA F...	1,96%	0,50%
QUEST YIELD FIC RENDA FIXA LP	1,72%	0,33%
TREND BANK FOMENTO FIDC MULTISSECTORIAL SÊNIOR	-31,25%	-11,00%



Rentabilidade acumulada das aplicações – Base Abril/2019

RENDA VARIÁVEL Rentabilidade dos Ativos	No Ano	No Mês
WESTERN ASSET US INDEX 500 FI MULTIMERCADO	18,64%	4,49%
CAIXA VALOR DIVIDENDOS RPPS FIC AÇÕES	14,28%	2,14%
ICATU VANGUARDA DIVIDENDOS FI AÇÕES	13,16%	3,61%
GERAÇÃO FI AÇÕES	11,62%	2,05%
NAVI INSTITUCIONAL FI AÇÕES	10,32%	0,47%
CAIXA VALOR SMALL CAP RPPS FIC AÇÕES	10,10%	1,22%
BTG PACTUAL DIVIDENDOS FIC AÇÕES	9,28%	3,69%
ITAÚ FOF RPI IBOVESPA ATIVO FIC AÇÕES	8,30%	0,97%
BTG PACTUAL ABSOLUTO INSTITUCIONAL FIC AÇÕES	8,30%	4,01%
QUELUZ VALOR FI AÇÕES	7,99%	0,14%
GROU CAPITAL VALOR FIC AÇÕES	7,97%	1,27%
ARX INCOME FI AÇÕES	6,12%	0,02%
BTG PACTUAL TIMBERLAND FUND I FICFIP	6,09%	-0,24%
AZ QUEST AÇÕES FIC AÇÕES	5,87%	1,75%
BTG PACTUAL FUNDO DE CRI FII - FEXC11	4,42%	3,24%
AZ QUEST SMALL MID CAPS FIC AÇÕES	4,23%	2,55%
Meta Atuarial (IPCA + 6% a.a.)	4,04%	1,06%
PARQUE DOM PEDRO SHOPPING CENTER FII - PQDP11	3,00%	-3,47%
VECTOR QUELUZ LAJES CORPORATIVAS FII - VLJS11	2,32%	0,90%
MONGERAL AEGON FI MULTIMERCADO	2,22%	0,40%
ICATU VANGUARDA ESTRATÉGIA FI MULTIMERCADO	2,12%	0,45%
BTG PACTUAL FUNDO DE FUNDOS FII - BCFF11	0,90%	0,86%
GERAÇÃO DE ENERGIA MULTISTRATÉGIA FIP	0,81%	-0,03%
AZ QUEST EQUITY HEDGE FIC MULTIMERCADO	0,64%	0,15%
CONQUEST EMPRESAS EMERGENTES FIP - FCCQ11	-0,11%	-0,02%
BRASIL PORTOS E ATIVOS LOGÍSTICOS FIP	-0,59%	-0,15%
ROMA AÇÕES FI AÇÕES	-1,22%	-0,57%
BTG PACTUAL CORPORATE OFFICE FUND FII - BRCR1...	-10,26%	-3,82%
RB CAPITAL DESENVOLVIMENTO RESIDENCIAL II FII...	-36,51%	-11,12%



TABOÃO PREV

Autarquia Previdenciária



Resolução nº 3.922/2010, 4.392/2014 e a Política de Investimentos de 2019 Base Abril/2019

Artigos - Renda Fixa	Resolução	Carteira	Carteira	Estratégia de Alocação Limite - 2019			GAP
	%	\$	%	Inferior	Alvo	Superior	Superior
				%	%	%	
Artigo 7º, Inciso I, Alínea "a"	100,00%	32.097.532,29	5,13%	0,00%	0,00%	10,00%	30.509.750,30
Artigo 7º, Inciso I, Alínea "b"	100,00%	328.330.972,83	52,44%	15,00%	25,00%	70,00%	109.920.005,31
Artigo 7º, Inciso III, Alínea "a"	60,00%	0	0,00%	5,00%	10,00%	60,00%	375.643.695,55
Artigo 7º, Inciso IV, Alínea "a"	40,00%	99.291.811,20	15,86%	10,00%	30,00%	40,00%	151.137.319,17
Artigo 7º, Inciso VI, Alínea "a"	15,00%	0	0,00%	0,00%	0,00%	15,00%	93.910.923,89
Artigo 7º, Inciso VII, Alínea "a"	5,00%	26.544.893,09	4,24%	2,00%	5,00%	5,00%	4.758.748,21
Artigo 7º, Inciso VII, Alínea "b"	5,00%	5.466.933,00	0,87%	0,00%	0,00%	5,00%	25.836.708,30
Artigo 7º, Inciso VII, Alínea "c"	5,00%	0	0,00%	0,00%	0,00%	5,00%	31.303.641,30
Total Renda Fixa	100,00%	491.732.142,41	78,54%	32,00%	70,00%	210,00%	
Artigos - Renda Variável	Resolução	Carteira	Carteira	Estratégia de Alocação - Limite - 2019			GAP
	%	\$	%	Inferior	Alvo	Superior	Superior
				%	%	%	
Artigo 8º, Inciso I, Alínea "a"	30,00%	0	0,00%	1,00%	1,00%	2,00%	12.521.456,52
Artigo 8º, Inciso II, Alínea "a"	20,00%	83.983.128,21	13,41%	7,00%	9,00%	20,00%	41.231.436,97
Artigo 8º, Inciso III	10,00%	21.083.227,62	3,37%	5,00%	10,00%	10,00%	41.524.054,97
Artigo 8º, Inciso IV, Alínea "a"	5,00%	12.405.017,01	1,98%	2,00%	5,00%	5,00%	18.898.624,29
Artigo 8º, Inciso IV, Alínea "b"	5,00%	16.869.310,67	2,69%	2,00%	5,00%	5,00%	14.434.330,63
Total Renda Variável	30,00%	134.340.683,51	21,46%	17,00%	30,00%	42,00%	

O GAP indica o valor que a Taboãoprev ainda pode investir em cada artigo das Resoluções nº 3.922/10 e 4.392/14.

Artigo 7º, Inciso I, Alínea A - Até 100% (cem por cento) em títulos de emissão do Tesouro Nacional, registrados no Sistema Especial de Liquidação e Custódia SELIC.
Artigo 7º, Inciso I, Alínea B - Até 100% (cem por cento) cotas de fundos de investimento, constituídos sob a forma de condomínio aberto, cujos regulamentos prevejam que suas respectivas carteiras sejam representadas exclusivamente pelos títulos definidos na alínea 'a' deste inciso e cuja política de investimento assuma o compromisso de buscar o retorno de um dos subíndices do Índice de Mercado Anbima (IMA) ou do Índice de Duração Constante Anbima (IDkA), com exceção de qualquer subíndice atrelado à taxa de juros de um dia.
Artigo 7º, Inciso III, Alínea A - Até 80% (oitenta por cento) cotas de fundos de investimento classificados como renda fixa ou como referenciados em indicadores de desempenho de renda fixa, constituídos sob a forma de condomínio aberto e cuja política de investimento assuma o compromisso de buscar o retorno de um dos subíndices do Índice de Mercado Anbima (IMA) ou do Índice de Duração Constante Anbima (IDkA), com exceção de qualquer subíndice atrelado à taxa de juros de um dia.
Artigo 7º, Inciso IV, Alínea A - Até 30% (trinta por cento) em cotas de fundos de investimento classificados como renda fixa ou como referenciados em indicadores de desempenho de renda fixa, constituídos sob a forma de condomínio aberto.
Artigo 7º, Inciso VI - Até 15% (quinze por cento) em cotas de fundos de investimento em direitos creditórios, constituídos sob a forma de condomínio aberto.
Artigo 7º, Inciso VII, Alínea A - Até 5% (cinco por cento) em cotas de fundos de investimento em direitos creditórios, constituídos sob a forma de condomínio fechado.
Artigo 7º, Inciso VII, Alínea B - Até 5% (cinco por cento) em cotas de fundos de investimento classificados como renda fixa ou como referenciados em indicadores de desempenho de renda fixa que contenham em sua denominação a expressão 'crédito privado'.
Artigo 8º, Inciso I - Até 30% (trinta por cento) em cotas de fundos de investimento constituídos sob a forma de condomínio aberto e classificados como referenciados que identifiquem em sua denominação e em sua política de investimento indicador de desempenho vinculado ao índice Ibovespa, IBRX ou IBRX-50.
Artigo 8º, Inciso I, Alínea A - Até 30% (trinta por cento) em cotas de fundos de investimento constituídos sob a forma de condomínio aberto cuja política de investimento assegure que o seu patrimônio líquido esteja investido em ativos que acompanham índices de renda variável, divulgados por bolsa de valores no Brasil, compostos por, no mínimo, cinquenta ações, correspondentes bônus ou recibos de subscrição e de certificados de depósitos de tais ações, conforme regulamentação estabelecida pela CVM (fundos de renda variável);
Artigo 8º, Inciso II, Alínea A - Até 20% (vinte por cento) em cotas de fundos de investimento classificados como ações, constituídos sob a forma de condomínio aberto, conforme regulamentação estabelecida pela CVM (fundos de renda variável);
Artigo 8º, Inciso III - Até 15% (quinze por cento) em cotas de fundos de investimento em ações, constituídos sob a forma de condomínio aberto, cujos regulamentos dos fundos determinem que as cotas de fundos de índices referenciados em ações que compõem suas carteiras estejam no âmbito dos índices previstos no inciso II deste artigo.
Artigo 8º, Inciso IV, Alínea A - Até 5% (cinco por cento) em cotas de fundos de investimento em participações (FIP), constituídos sob a forma de condomínio fechado, vedada a subscrição em distribuições de cotas subsequentes, salvo se para manter a mesma proporção já investida nesses fundos;
Artigo 8º, Inciso IV, Alínea B - Até 5% (cinco por cento) em cotas de fundos de investimento imobiliário (FII) com presença em 60% (sessenta por cento) nos pregões de negociação em mercados regulamentados de valores mobiliários no período de doze meses anteriormente à aplicação.
Artigo 8º, Inciso V - Até 5% (cinco por cento) em cotas de fundo de investimento em participações, constituídos sob a forma de condomínio fechado.
Artigo 8º, Inciso VI - Até 5% (cinco por cento) em cotas de fundos de investimento imobiliário, com cotas negociadas em bolsa de valores.



TABOÃO PREV

Autarquia Previdenciária



Resultado das Aplicações Financeiras nos últimos 12 meses Base Abril/2019

Mês	Saldo Anterior	Aplicações	Resgates	Saldo no Mês	Retorno (R\$)	Retorno (%)	Meta (%)
Maio/18	553.754.888,89	4.600.000,00	3.508.691,30	543.012.770,34	-11.833.427,35	-2,13%	0,89%
Junho/18	543.012.770,34	4.650.000,00	3.254.471,47	542.819.966,64	-1.521.847,54	-0,28%	1,75%
Julho/18	542.819.966,64	14.400.000,00	13.618.994,96	553.033.431,36	9.432.459,68	1,74%	0,84%
Agosto/18	553.033.431,36	4.750.000,00	3.489.832,37	551.800.610,09	-2.492.988,90	-0,45%	0,44%
Setembro/18	551.800.610,09	14.742.043,33	13.022.178,17	558.309.145,21	4.788.669,96	0,87	0,92%
Outubro/18	558.309.145,21	16.000.000,00	16.696.673,83	577.535.475,88	19.923.004,50	3,57%	0,96%
Novembro/18	577.535.475,88	4.900.000,00	3.568.867,78	582.899.332,95	4.032.724,85	0,70%	0,25%
Dezembro/18	582.899.332,95	5.790.000,00	5.675.930,21	588.347.385,13	5.333.982,39	0,91%	0,61%
Janeiro/19	588.347.385,13	9.760.000,00	4.818.727,05	609.315.993,48	16.027.335,40	2,70%	0,83%
Fevereiro/19	609.315.993,46	5.250.000,00	3.777.450,47	612.773.788,78	1.985.245,79	0,33%	0,90%
Março/19	612.773.788,78	5.870.000,00	3.972.409,22	618.026.670,77	3.355.291,21	0,55%	1,19%
Abril/19	618.026.670,77	8.550.000,00	7.173.526,99	626.072.825,92	6.669.682,14	1,08%	1,06%
Rentabilidade Acumulada no ano de 2019					28.037.554,52	4,71%	4,04%

Taboãoprev – Autarquia Previdenciária do Município de Taboão da Serra

Rua Mario Latorre, 130 – Parque Pinheiros – CEP 06767-230 – Taboão da Serra – SP

Tels: (11) 4787-6029 / 4135-4977 / 4701-6344

www.taboaoprev.com.br

1