



TABOÃO PREV

Autarquia Previdenciária Município de Taboão da Serra Estado de São Paulo



Ata da 134ª Reunião Ordinária do Conselho Municipal de Previdência da TABOÃO PREV – Quadriênio 2015/2019.

Aos vinte e nove dias do mês de Janeiro de dois mil e dezenove, às nove horas, se reuniram os membros do Conselho Municipal de Previdência na sede da TABOÃO PREV sito a Rua Mario Latorre, 130, no bairro denominado Pq. Pinheiros – Taboão da Serra – SP, aberta a reunião, pelo Presidente Sr. Mario da Silva Gomes, com o quórum legal, foi feita a leitura da pauta do dia: 1º Aprovação da Ata da reunião anterior; 2º Aprovação das contas do mês de Dezembro de dois mil e dezoito; 3º Aprovação “Demonstrativo de Receita, Despesa e Saldo de Dezembro de 2018, Balanço Financeiro, Balanço Orçamentário, Balanço Patrimonial e Demonstração das Variações Patrimoniais em 31/12/2018” da Taboãoprev – Autarquia Previdenciária do Município de Taboão da Serra; 4º Avaliação econômica de Dezembro de 2018; 5º Leitura e acompanhamento da Ata da Reunião do Comitê de Investimentos; 6º Outros Assuntos. Estavam presentes na reunião o Superintendente Autárquico Sr. Marcos Rogério Fregate Baraldi, o Diretor Administrativo e Financeiro Sr. Daniel César e a Diretora de Previdência Sra. Eliana Bendini Lantyer. De acordo com a pauta, ficou deliberado o que segue: **1º Aprovação da Ata da reunião anterior:** A Sra. Secretária fez a leitura da ata da reunião anterior, foi perguntado se alguém tinha algum adendo a fazer, não havendo manifesto, foi aprovado por todos os presentes; **2º Aprovação das Contas de Dezembro de 2018 e Evolução dos Investimentos e Rentabilidade Acumulada até Dezembro de 2018:** o Sr. Daniel César tomou a palavra e explicou aos conselheiros que até a presente data a Prefeitura Municipal de Taboão da Serra esta em dia com a contribuição Patronal e dos Servidores, na sequência o Diretor Financeiro explicou aos conselheiros o demonstrativo de Receita, Despesas e saldo, constatou-se saldo financeiro no valor de **R\$ 600.599.188,02** (Seiscentos Milhões, Quinhentos e Noventa e Nove Mil, Cento e Oitenta e Oito Reais e Dois Centavos), referentes à prestação de contas/saldo financeiro do mês de Dezembro de 2018, que foi apreciada pelos conselheiros, o Conselho também apreciou a Evolução dos Investimentos e a Rentabilidade Acumulada das Aplicações que totalizam **R\$ 588.347.385,13** (Quinhentos e Oitenta e Oito Milhões, Trezentos e Quarenta e Sete Mil, Trezentos e Oitenta e Cinco Reais e Treze Centavos), distribuídos em Renda Fixa R\$ 466.242.607,89 e Renda Variável R\$ 122.104.777,24, com uma rentabilidade acumulada no ano de 2018 de **R\$ 49.558.974,42** equivalendo a um retorno de 9,26% no ano, sendo que a meta atuarial acumulada no ano está em 9,92%, ou seja, **a Taboãoprev está com uma rentabilidade acumulada de 0,66% abaixo da meta atuarial**, isso devido a grande instabilidade ocorrida



TABOÃOPREV

Autarquia Previdenciária Município de Taboão da Serra Estado de São Paulo



nas aplicações de Renda Fixa e Variável. De acordo com as Resoluções nº 3.922/10 e 4.392/14 que dispõe sobre as aplicações dos recursos dos Regimes Próprios de Previdência Social, foi constatado que as aplicações estão sendo feitas de acordo com a legislação, portanto, os membros do Conselho consideraram aprovadas as contas e os investimentos referentes ao mês de Dezembro de 2018. **3º Aprovação “Demonstrativo de Receita, Despesa e Saldo de Dezembro de 2018, Balanço Financeiro, Balanço Orçamentário, Balanço Patrimonial e Demonstração das Variações Patrimoniais em 31/12/2018” da Taboãoprev – Autarquia Previdenciária do Município de Taboão da Serra:** Os membros do Conselho Municipal de Previdência, no cumprimento das disposições legais e estatutárias, tendo em vista a apresentação do “Demonstrativo de Receita, Despesa e Saldo de Dezembro de 2018, Balanço Financeiro, Balanço Orçamentário, Balanço Patrimonial e Demonstração das Variações Patrimoniais em 31/12/2018” da Taboãoprev – Autarquia Previdenciária do Município de Taboão da Serra e do parecer favorável emitido pelo Conselho Fiscal e encaminhado para este Conselho Municipal de Previdência, após apreciação dos conselheiros, são de parecer favorável à sua aprovação. **4º AVALIAÇÃO ECONÔMICA DE DEZEMBRO DE 2018: ATIVIDADE, EMPREGO E RENDA: INTERNACIONAL: EUROPA:** Conforme a última estimativa da agência Eurostat, o PIB da zona do euro no terceiro trimestre de 2018, cresceu 0,2% frente ao trimestre anterior e 1,6% na base anual. No trimestre anterior o crescimento havia sido de 0,4% e de 2,2% na base anual. Já o avanço anualizado do PIB do terceiro trimestre sofreu revisão para baixo, de 0,7% para 0,6% e foi o pior desempenho da economia desde o primeiro trimestre de 2013. A taxa de desemprego, por sua vez, que era de 8,1% em outubro, recuou para 7,9% em novembro, a menor taxa desde agosto de 2008. Quanto à inflação do consumidor, depois de ter registrado um avanço anual de 2% em novembro, teve alta de 1,6% em dezembro, bem abaixo das expectativas. Mesmo assim, o Banco Central Europeu confirmou o encerramento em dezembro de seu programa de compra de ativos iniciado em 2015 e que injetou mais de 2,6 trilhões de euros na economia. **EUA:** Conforme a terceira e última estimativa do Departamento de Comércio, o PIB americano no terceiro trimestre de 2018 subiu à taxa anual de 3,4%, com desaceleração em relação ao trimestre anterior que fechou com alta de 4,2%. A queda de 0,10% em relação à revisão anterior, que apontava avanço no PIB do terceiro trimestre de 3,5%, decorreu de uma queda de 8,1% na exportação de bens, a maior desde os primeiros três meses de 2015. Quanto ao mercado de trabalho, a criação de vagas de trabalho não agrícola em dezembro foi de 312 mil novos postos, quando a expectativa era de 176 mil. A taxa de desemprego, que era de 3,7% em novembro, se elevou para 3,9% com mais pessoas procurando emprego. Em sua



TABOÃO PREV

Autarquia Previdenciária Município de Taboão da Serra Estado de São Paulo



reunião em meados do mês, o FED manteve elevou a taxa básica de juros do intervalo entre 2% e 2,25% ao ano, para o intervalo entre 2,25% e 2,50%, a quarta alta da taxa em 2018, apesar de toda a oposição do presidente Trump. **ÁSIA:** Na China, o recuo da indústria em dezembro, depois de 19 meses em alta, já revela a desaceleração da economia por conta da guerra comercial com os EUA. No Japão, nova estimativa do PIB do terceiro trimestre de 2018 revelou uma contração de 2,5% na base anual, a maior em quatro anos. **MERCADOS DE RENDA FIXA E RENDA VARIÁVEL:** No mercado internacional de renda fixa, os títulos do tesouro americano de 10 anos, que tinham rendimento de 3,01% a.a. no final de novembro, terminaram dezembro com rendimento de 2,69% a.a. Já os títulos emitidos pelo governo britânico rendiam 1,27% a.a., enquanto os emitidos pelo governo alemão, por sua vez, fecharam o mês de dezembro com rendimento de 0,25%. Paralelamente, no mês, o dólar se valorizou 1,32% perante o euro e se desvalorizou 3,42% e perante o yen. Já as bolsas internacionais tiveram em novembro um mês de fortes baixas. Enquanto a bolsa alemã (Dax) recuou 6,20% no mês e a inglesa (FTSE 100) 3,07%, a do Japão (Nikkei 225) caiu 10,45% e a americana (S&P 500) 9,18%. No mercado de commodities, o petróleo tipo Brent caiu no mês 8,36%, depois de ter desabado 22,21% em novembro. **NACIONAL - ATIVIDADE, EMPREGO E RENDA:** Conforme o Banco Central, medida através do IBC-Br, considerado prévia do PIB, a economia brasileira avançou 0,02% em outubro, depois de ter registrado retração de 0,09% em setembro. O resultado veio bem melhor que a previsão de analistas que esperavam contração de 0,02%. A taxa de desemprego, por sua vez, que era de 11,7% no trimestre encerrado em outubro, recuou para 11,6% no trimestre encerrado em novembro, com 12,2 milhões de pessoas sem trabalho. **SETOR PÚBLICO:** Conforme informou o Banco Central, o setor público consolidado registrou déficit primário de R\$ 15,6 bilhões em novembro. Em doze meses o déficit primário foi de R\$ 99,4 bilhões. As despesas com juros nominais, em doze meses, totalizaram R\$ 385,6 bilhões (5,64% do PIB) e o déficit nominal, que inclui o resultado com os juros, foi de R\$ 485,0 bilhões (7,10% do PIB) no mesmo período. A dívida bruta do governo geral (governo federal mais INSS mais governos regionais) alcançou em novembro R\$ 5,28 trilhões (77,3% do PIB). **INFLAÇÃO:** O Instituto Brasileiro de Geografia e Estatística – IBGE divulgou que a inflação medida pelo Índice Nacional de Preços ao Consumidor Amplo (IPCA), depois de ter registrado queda de 0,21% em novembro, subiu 0,15% em dezembro, a menor alta para o mês desde o Plano Real. Em 2018, a alta acumulada foi de 3,75%, abaixo da meta do Banco Central. Já o Índice Nacional de Preços ao Consumidor (INPC), subiu 0,14 em dezembro, após ter caído 0,25% em novembro e acumulou alta de 3,43% em 2018. **JUROS:** Reunido no meio de dezembro, o Copom manteve inalterada a taxa Selic em 6,50%



TABOÃO PREV

Autarquia Previdenciária Município de Taboão da Serra Estado de São Paulo



ao ano. Na ata afirmou que o cenário básico de inflação envolve fatores de risco em ambas as direções. O desinflacionário ligado à ociosidade da economia e o inflacionário relacionado ao andamento das reformas necessárias a serem feitas. **CÂMBIO E SETOR EXTERNO:** A taxa de câmbio dólar x real, denominada P-Tax 800 encerrou o mês de dezembro cotada em R\$ 3,8748, com uma valorização de 0,30% no mês. Em novembro, as transações correntes, apresentaram déficit de US\$ 795 milhões, acumulando em doze meses saldo negativo de US\$ 14 bilhões. Os Investimentos Estrangeiros Diretos – IED apresentaram um ingresso líquido de US\$ 10,3 bilhões em novembro e acumularam US\$ 80,7 bilhões em doze meses. As reservas internacionais eram de US\$ 379,7 bilhões no final do mês. A Balança Comercial, por sua vez, teve em dezembro de 2018 um superávit de US\$ 6,66 bilhões, o que elevou o resultado no ano para US\$ 58,29 bilhões. **RENDA FIXA:** Dos subíndices Anbima, que referenciam os fundos compostos por títulos públicos disponíveis para os RPPS, o melhor desempenho no mês de novembro acabou sendo o do IDkA 20A (IPCA), com alta de 2,09%, seguido do IRF-M 1+ com alta de 1,92% e do IMA-B 5+ com alta de 1,88%. **RENDA VARIÁVEL:** Para o Ibovespa, a perda no mês foi de 1,81%, acumulando, no ano alta de 15,03%. O índice encerrou o mês e o ano em 87.887 pontos. **PERSPECTIVAS - MERCADO INTERNACIONAL:** Terminado o programa de estímulos quantitativos do Banco Central Europeu, em meio a um comportamento mais fraco da economia da zona do euro e com os sinais de desaceleração na China e no Japão, resta saber qual será o comportamento da economia americana em um ambiente de elevação da taxa básica de juros. Embora a inflação do consumidor ainda esteja flutuando abaixo ou ligeiramente acima da meta do FED, o mercado de trabalho continua extremamente robusto com tendência de maior alta dos salários. Embora o FED esteja prometendo ter paciência na elevação dos juros, o instável presidente Trump com as suas continuadas críticas, não deverá dar descanso à autoridade monetária. Resta aguardar e ver o que vai acontecer. Analistas, de uma forma global, não estão entusiasmados com as perspectivas do crescimento global. **PERSPECTIVAS - MERCADO NACIONAL:** Definidas as equipes do presidente Bolsonaro, bem como a do Ministério da Fazenda, o mercado aguarda agora as posses no Legislativo e as definições dos presidentes da Câmara e do Senado para avaliar a pauta das reformas e as perspectivas do seu andamento. Com a inflação nas mínimas históricas, o país aguarda ansioso e confiante as medidas que possibilitarão a retomada do crescimento econômico e do emprego. **5º Leitura e acompanhamento da Ata da Reunião do Comitê de Investimentos:** Os conselheiros do CMP acompanharam a leitura das Atas da 117ª Reunião Ordinária do Comitê de Investimentos realizada em 10/01/2019 e 118ª Reunião Ordinária do Comitê de Investimentos



TABOÃO PREV

Autarquia Previdenciária Município de Taboão da Serra Estado de São Paulo



realizada em 24/01/2019 e aprovaram as decisões constantes nas referidas atas. Nada mais havendo a tratar, deu por encerrada a reunião às doze horas, na qual foi lavrada e assinada por mim Marta Ferreira Berlanga Secretária, pelo Presidente do Conselho Municipal de Previdência e por todos os presentes.

Mario da Silva Gomes
Presidente do Conselho

Marta Ferreira Berlanga
Secretária do Conselho

Lilian Guedes Sampaio
Conselheira

Silvonei Rogério Guedes
Conselheiro

Jose Geraldo Pita Marinho
Conselheiro

Jose Souza Ramos
Conselheiro

Marcos Rogério Fregate Baraldi
Superintendente Autárquico

Daniel César
Diretor Administrativo e Financeiro

Eliana Bendini Lantyer
Diretora de Previdência



TABOÃO PREV

Autarquia Previdenciária Município de Taboão da Serra Estado de São Paulo



PARECER DO CONSELHO MUNICIPAL DE PREVIDÊNCIA DA TABOÃO PREV, RELATIVO À APROVAÇÃO DAS CONTAS DO EXERCÍCIO DE 2018.

Taboão da Serra, 29 de janeiro de 2019.

Os membros do Conselho Municipal de Previdência da TaboãoPrev – Autarquia Previdenciária do Município de Taboão da Serra, abaixo assinados, no cumprimento das disposições legais e estatutárias, tendo em vista a apresentação e análise do “Demonstrativo de Receita, Despesa e Saldo de Dezembro de 2018, Balanço Financeiro, Balanço Orçamentário, Balanço Patrimonial e Demonstração das Variações Patrimoniais em 31/12/2018” da Taboãoprev a este Conselho Previdenciário, elaborado pelo setor de contabilidade desta autarquia; bem como, após a apreciação do Parecer do Conselho Fiscal sobre as respectivas demonstrações, consideradas aprovadas pelos membros do Conselho Fiscal lavrada na Ata da 93ª Reunião Ordinária em 24/01/19. Após apreciação dos mesmos, os membros do Conselho Municipal de Previdência, por unanimidade de votos, são de parecer favorável à aprovação das referidas contas.



Mario da Silva Gomes
Presidente do Conselho



Marta Ferreira Berlanga
Secretária do Conselho



Lilian Guedes Sampaio
Conselheira



Silvonci Rogério Guedes
Conselheiro

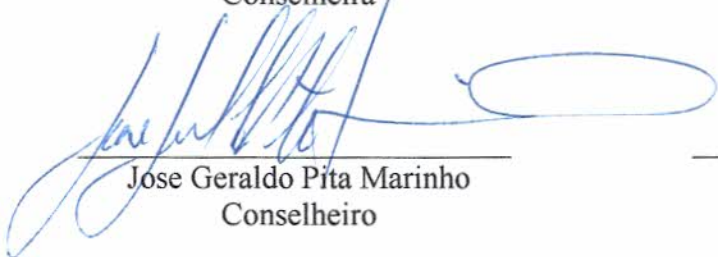

Jose Geraldo Pita Marinho
Conselheiro

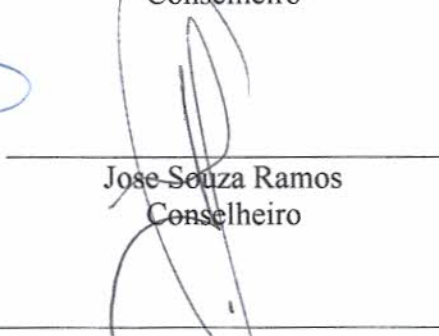

Jose Souza Ramos
Conselheiro



Rentabilidade acumulada das aplicações – Base Dezembro/2018

RENDA FIXA		
Rentabilidade dos Ativos	No Ano	No Mês
SAFRA IMA FIC RENDA FIXA	14,48%	2,15%
CAIXA BRASIL IMA-B TÍTULOS PÚBLICOS FI RENDA ...	12,84%	1,63%
BB IMA-B TÍTULOS PÚBLICOS FI RENDA FIXA PREVI...	12,76%	1,62%
BRDESCO INSTITUCIONAL IMA-B TÍTULOS PÚBLICOS...	12,66%	1,62%
CAIXA BRASIL IRF-M TÍTULOS PÚBLICOS FI RENDA ...	10,71%	1,48%
Meta Atuarial (IPCA + 6% a.a.)	9,92%	0,61%
SANTANDER IMA-B 5 TÍTULOS PÚBLICOS FIC RENDA ...	9,65%	1,34%
BB IDKA 2 TÍTULOS PÚBLICOS FI RENDA FIXA PREV...	9,22%	1,22%
CAIXA BRASIL IPCA XVI FI RENDA FIXA CRÉDITO P...	7,73%	1,17%
CARTÃO DE COMPRAS SUPPLIERCARD FIDC SÊNIOR	7,60%	0,58%
SANTANDER IRF-M 1 TÍTULOS PÚBLICOS FI RENDA F...	6,84%	0,55%
SANTANDER CORPORATE FIC RENDA FIXA REFERENCIA...	6,35%	0,50%
BB PERFIL FIC RENDA FIXA REFERENCIADO DI PREV...	6,33%	0,47%
ITAÚ INSTITUCIONAL FI REFERENCIADO DI	6,28%	0,48%
CAIXA BRASIL FI RENDA FIXA REFERENCIADO DI LP	6,23%	0,48%
CAIXA BRASIL TÍTULOS PÚBLICOS FI RENDA FIXA L...	6,18%	0,48%
QUEST YIELD FIC RENDA FIXA LP	5,76%	0,73%
SANTANDER ATIVO FIC RENDA FIXA	4,84%	1,15%
TREND BANK FOMENTO FIDC MULTISSETORIAL SÊNIOR ...	-68,31%	-7,85%



Rentabilidade acumulada das aplicações – Base Dezembro/2018

RENDA VARIÁVEL Rentabilidade dos Ativos	No Ano	No Mês
ARX INCOME FI AÇÕES	29,50%	-0,20%
RB CAPITAL DESENVOLVIMENTO RESIDENCIAL II FII...	36,69%	-3,07%
AZ QUEST SMALL MID CAPS FIC AÇÕES	26,44%	4,70%
AZ QUEST AÇÕES FIC AÇÕES	26,12%	-0,03%
ICATU VANGUARDA DIVIDENDOS FI AÇÕES	21,64%	2,28%
BTG PACTUAL ABSOLUTO INSTITUCIONAL FIC AÇÕES	20,97%	2,88%
GROU CAPITAL VALOR FIC AÇÕES	18,76%	1,32%
BTG PACTUAL FUNDO DE FUNDOS FII - BCFF11	18,13%	5,98%
BTG PACTUAL FUNDO DE CRI FII - FEXC11	17,97%	-1,98%
ITAÚ FOF RPI IBOVESPA ATIVO FIC AÇÕES	16,10%	0,06%
CAIXA VALOR SMALL CAP RPPS FIC AÇÕES	15,62%	4,88%
QUELUZ VALOR FI AÇÕES	15,27%	0,91%
GERAÇÃO FI AÇÕES	13,09%	-0,09%
CAIXA VALOR DIVIDENDOS RPPS FIC AÇÕES	10,75%	3,23%
Meta Atuarial (IPCA + 6% a.a.)	9,92%	0,61%
VECTOR QUELUZ LAJES CORPORATIVAS FII - VLJS11	7,15%	0,64%
ICATU VANGUARDA ESTRATÉGIA FI MULTIMERCADO	6,18%	0,37%
BTG PACTUAL DIVIDENDOS FIC AÇÕES	6,10%	0,51%
MONGERAL AEGON FI MULTIMERCADO	6,02%	0,53%
BTG PACTUAL CORPORATE OFFICE FUND FII - BR CR1...	1,97%	1,69%
AZ QUEST EQUITY HEDGE FIC MULTIMERCADO	1,53%	0,89%
PARQUE DOM PEDRO SHOPPING CENTER FII - PQDP11	0,91%	0,86%
CONQUEST EMPRESAS EMERGENTES FIP - FCCQ11	-0,44%	-0,03%
GERAÇÃO DE ENERGIA MULTIESTRATÉGIA FIP	-0,47%	-0,03%
WESTERN ASSET US INDEX 500 FI MULTIMERCADO	-2,43%	-8,07%
BTG PACTUAL TIMBERLAND FUND I FICFIP	-3,58%	-0,46%
ROMA AÇÕES FI AÇÕES	-4,40%	-0,22%
BRASIL PORTOS E ATIVOS LOGÍSTICOS FIP	-19,03%	-0,14%



TABOÃO PREV

Autarquia Previdenciária



Acompanhamento dos Enquadramentos dos Investimentos conforme: Resolução nº 3.922/2010, 4.392/2014 e a Política de Investimentos de 2018 Base Dezembro/2018

Artigos - Renda Fixa	Resolução	Carteira	Carteira	Estratégia de Alocação Limite - 2018			GAP
	%	\$	%	Inferior	Alvo	Superior	Superior
				%	%	%	
Artigo 7º, Inciso I, Alínea "a"	100,00%	30.861.056,55	5,25%	5,00%	10,00%	16,00%	63.274.525,07
Artigo 7º, Inciso I, Alínea "b"	100,00%	304.687.941,94	51,79%	10,00%	25,00%	70,00%	107.155.227,65
Artigo 7º, Inciso III, Alínea "a"	60,00%	0	0,00%	0,00%	10,00%	60,00%	353.008.431,08
Artigo 7º, Inciso IV, Alínea "a"	40,00%	99.533.548,69	16,92%	5,00%	10,00%	40,00%	135.805.405,36
Artigo 7º, Inciso VII, Alínea "a"	5,00%	25.923.836,71	4,41%	2,00%	5,00%	5,00%	3.493.532,55
Artigo 7º, Inciso VII, Alínea "b"	5,00%	5.236.224,00	0,89%	0,00%	1,00%	2,00%	6.530.723,70
Total Renda Fixa	100,00%	466.242.607,89	79,25%	22,00%	61,00%	193,00%	
Artigos - Renda Variável	Resolução	Carteira	Carteira	Estratégia de Alocação - Limite - 2018			GAP
	%	\$	%	Inferior	Alvo	Superior	Superior
				%	%	%	
Artigo 8º, Inciso I, Alínea "a"	30,00%	2.731.103,90	0,46%	2,00%	9,00%	15,00%	85.521.003,87
Artigo 8º, Inciso II, Alínea "a"	20,00%	71.136.098,88	12,09%	3,00%	5,00%	10,00%	
Artigo 8º, Inciso III	10,00%	19.224.887,44	3,27%	1,00%	5,00%	10,00%	39.609.851,07
Artigo 8º, Inciso IV, Alínea "a"	5,00%	12.113.384,25	2,06%	2,00%	5,00%	5,00%	17.303.985,01
Artigo 8º, Inciso IV, Alínea "b"	5,00%	16.899.302,77	2,87%	3,00%	5,00%	5,00%	12.518.066,49
Total Renda Variável	30,00%	122.104.777,24	20,75%	11,00%	29,00%	45,00%	

O GAP indica o valor que a Taboãprev ainda pode investir em cada artigo das Resoluções nº 3.922/10 e 4.392/14.

Artigo 7º, Inciso I, Alínea A - Até 100% (cem por cento) em títulos de emissão do Tesouro Nacional, registrados no Sistema Especial de Liquidação e Custódia SELIC.
Artigo 7º, Inciso I, Alínea B - Até 100% (cem por cento) cotas de fundos de investimento, constituídos sob a forma de condomínio aberto, cujos regulamentos prevejam que suas respectivas carteiras sejam representadas exclusivamente pelos títulos definidos na alínea 'a' deste inciso e cuja política de investimento assuma o compromisso de buscar o retorno de um dos subíndices do Índice de Mercado Anbima (IMA) ou do Índice de Duração Constante Anbima (IDKa), com exceção de qualquer subíndice atrelado à taxa de juros de um dia.
Artigo 7º, Inciso III, Alínea A - Até 80% (oitenta por cento) cotas de fundos de investimento classificados como renda fixa ou como referenciados em indicadores de desempenho de renda fixa, constituídos sob a forma de condomínio aberto e cuja política de investimento assuma o compromisso de buscar o retorno de um dos subíndices do Índice de Mercado Anbima (IMA) ou do Índice de Duração Constante Anbima (IDKa), com exceção de qualquer subíndice atrelado à taxa de juros de um dia.
Artigo 7º, Inciso IV, Alínea A - Até 30% (trinta por cento) em cotas de fundos de investimento classificados como renda fixa ou como referenciados em indicadores de desempenho de renda fixa, constituídos sob a forma de condomínio aberto.
Artigo 7º, Inciso VI - Até 15% (quinze por cento) em cotas de fundos de investimento em direitos creditórios, constituídos sob a forma de condomínio aberto.
Artigo 7º, Inciso VII, Alínea A - Até 5% (cinco por cento) em cotas de fundos de investimento em direitos creditórios, constituídos sob a forma de condomínio fechado.
Artigo 7º, Inciso VII, Alínea B - Até 5% (cinco por cento) em cotas de fundos de investimento classificados como renda fixa ou como referenciados em indicadores de desempenho de renda fixa que contenham em sua denominação a expressão 'crédito privado'.
Artigo 8º, Inciso I - Até 30% (trinta por cento) em cotas de fundos de investimento constituídos sob a forma de condomínio aberto e classificados como referenciados que identifiquem em sua denominação e em sua política de investimento indicador de desempenho vinculado ao índice Ibovespa, IBRX ou IBRX-50.
Artigo 8º, Inciso I, Alínea A - Até 30% (trinta por cento) em cotas de fundos de investimento constituídos sob a forma de condomínio aberto cuja política de investimento assegure que o seu patrimônio líquido esteja investido em ativos que acompanham índices de renda variável, divulgados por bolsa de valores no Brasil, compostos por, no mínimo, cinquenta ações, correspondentes bônus ou recibos de subscrição e de certificados de depósitos de tais ações, conforme regulamentação estabelecida pela CVM (fundos de renda variável);
Artigo 8º, Inciso II, Alínea A - Até 20% (vinte por cento) em cotas de fundos de investimento classificados como ações, constituídos sob a forma de condomínio aberto, conforme regulamentação estabelecida pela CVM (fundos de renda variável);
Artigo 8º, Inciso III - Até 15% (quinze por cento) em cotas de fundos de investimento em ações, constituídos sob a forma de condomínio aberto, cujos regulamentos dos fundos determinem que as cotas de fundos de índices referenciados em ações que compõem suas carteiras estejam no âmbito dos índices previstos no inciso II deste artigo.
Artigo 8º, Inciso IV, Alínea A - Até 5% (cinco por cento) em cotas de fundos de investimento em participações (FIP), constituídos sob a forma de condomínio fechado, vedada a subscrição em distribuições de cotas subsequentes, salvo se para manter a mesma proporção já investida nesses fundos;
Artigo 8º, Inciso IV, Alínea B - Até 5% (cinco por cento) em cotas de fundos de investimento imobiliário (FII) com presença em 60% (sessenta por cento) nos pregões de negociação em mercados regulamentados de valores mobiliários no período de doze meses anteriormente à aplicação.
Artigo 8º, Inciso V - Até 5% (cinco por cento) em cotas de fundo de investimento em participações, constituídos sob a forma de condomínio fechado.
Artigo 8º, Inciso VI - Até 5% (cinco por cento) em cotas de fundos de investimento imobiliário, com cotas negociadas em bolsa de valores.



Resultado das Aplicações Financeiras nos últimos 12 meses
Base Dezembro/2018

Mês	Saldo Anterior	Aplicações	Resgates	Saldo no Mês	Retorno (R\$)	Retorno (%)	Meta (%)
Janeiro/18	523.107.381,52	92.407.772,12	86.553.199,84	541.682.498,75	12.720.544,95	2,40%	0,80%
Fevereiro/18	541.682.498,73	4.000.000,00	3.425.463,23	545.325.936,73	3.068.901,23	0,57%	0,74%
Março/18	545.325.936,73	4.500.000,00	3.153.985,61	550.822.991,65	4.151.040,53	0,76%	0,58%
Abril/18	550.822.991,65	195.280.598,75	194.383.856,73	553.754.888,99	2.035.155,32	0,37%	0,71%
Maior/18	553.754.888,89	4.600.000,00	3.508.691,30	543.012.770,34	-11.833.427,35	-2,13%	0,89%
Junho/18	543.012.770,34	4.650.000,00	3.254.471,47	542.819.966,64	-1.521.847,54	-0,28%	1,75%
Julho/18	542.819.966,64	14.400.000,00	13.618.994,96	553.033.431,36	9.432.459,68	1,74%	0,84%
Agosto/18	553.033.431,36	4.750.000,00	3.489.832,37	551.800.610,09	-2.492.988,90	-0,45%	0,44%
Setembro/18	551.800.610,09	14.742.043,33	13.022.178,17	558.309.145,21	4.788.669,96	0,87%	0,92%
Outubro/18	558.309.145,21	16.000.000,00	16.696.673,83	577.535.475,88	19.923.004,50	3,57%	0,96%
Novembro/18	577.535.475,88	4.900.000,00	3.568.867,78	582.899.332,95	4.032.724,85	0,70%	0,25%
Dezembro/17	582.899.332,95	5.790.000,00	5.675.930,21	588.347.385,13	5.333.982,39	0,91%	0,61%
Rentabilidade Acumulada no ano de 2018					49.558.974,42	9,26%	9,92%



Evolução dos Investimentos da TaboãoPrev de Jan/2013 à Dez/2018

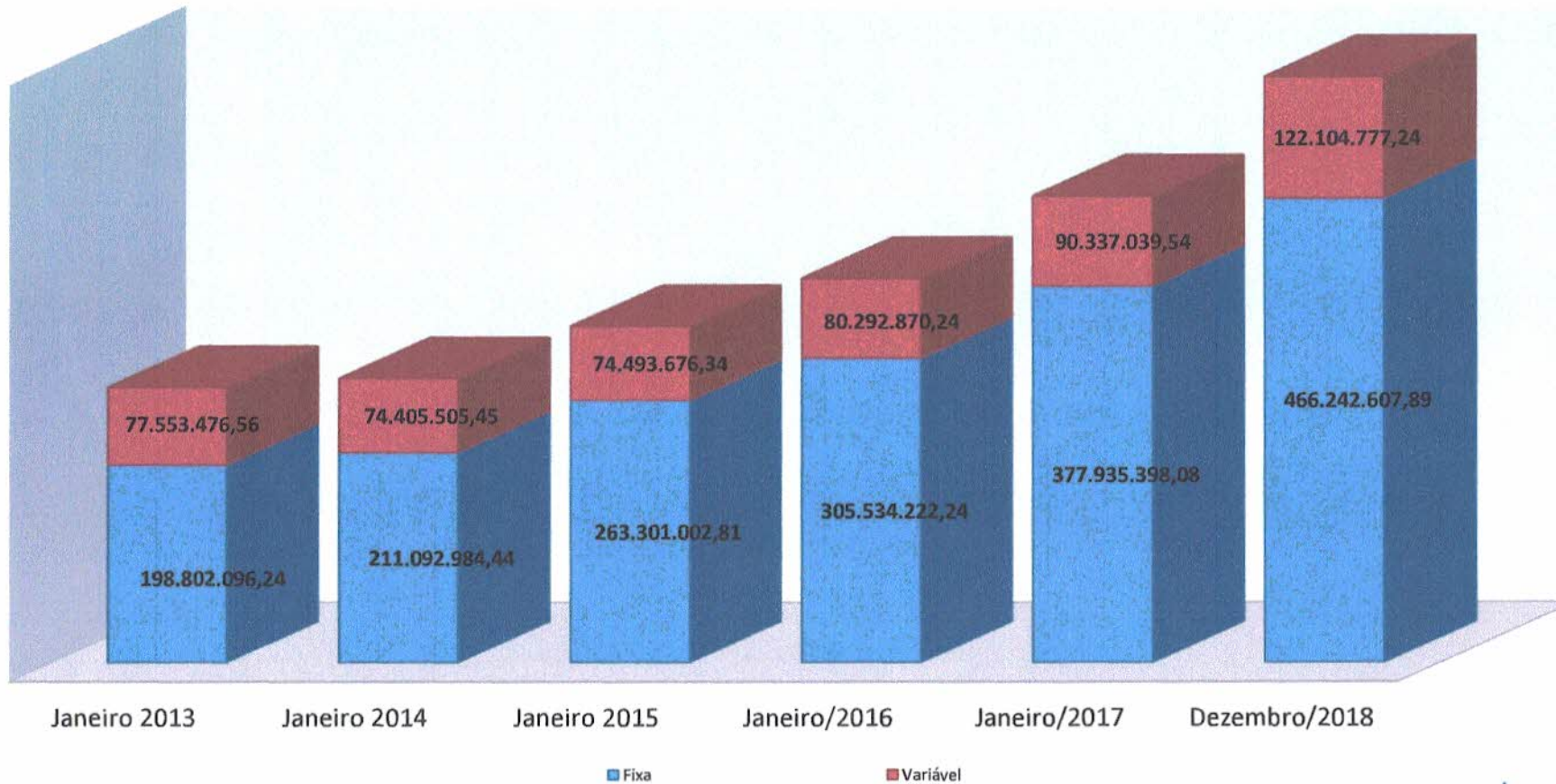



Distribuição dos Investimentos - Dezembro/2018

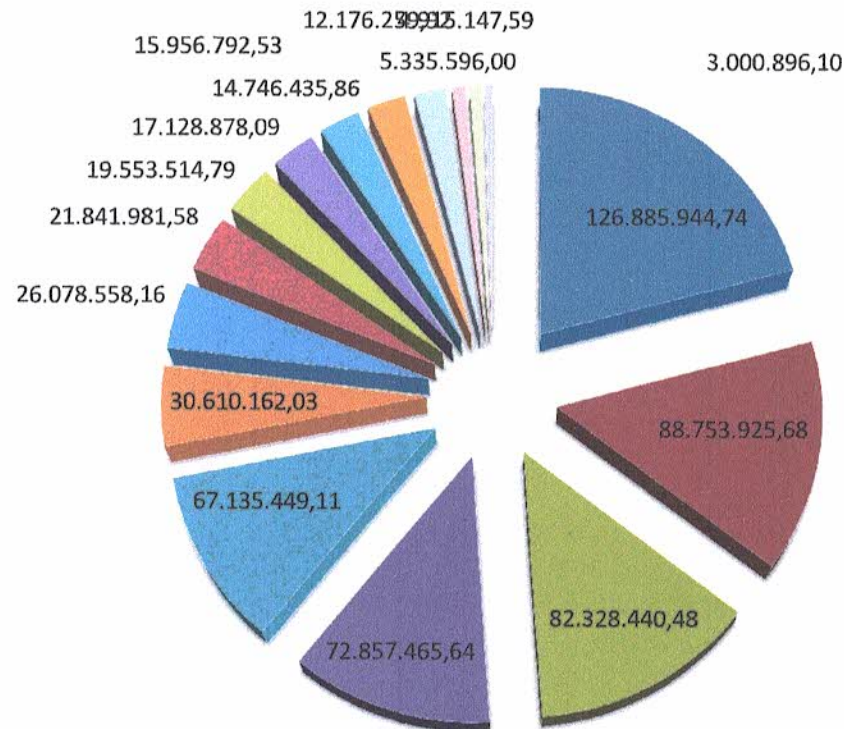

- IDKA IPCA 2A
- FIDC - ABERTO
- FIP
- CDI
- GESTÃO DURATION
- CRÉDITO PRIVADO
- IMA-B 5
- IRF-M
- AÇÕES - SETORIAIS
- AÇÕES - LIVRES
- FUNDO IMOBILIÁRIO
- AÇÕES - INDEXADO
- IMA-B
- MULTIMERCADO
- FIDC - FECHADO
- TÍTULOS PÚBLICOS
- IRF-M 1

Handwritten signatures and initials in blue ink.



Evolução dos Investimentos últimos 12 meses

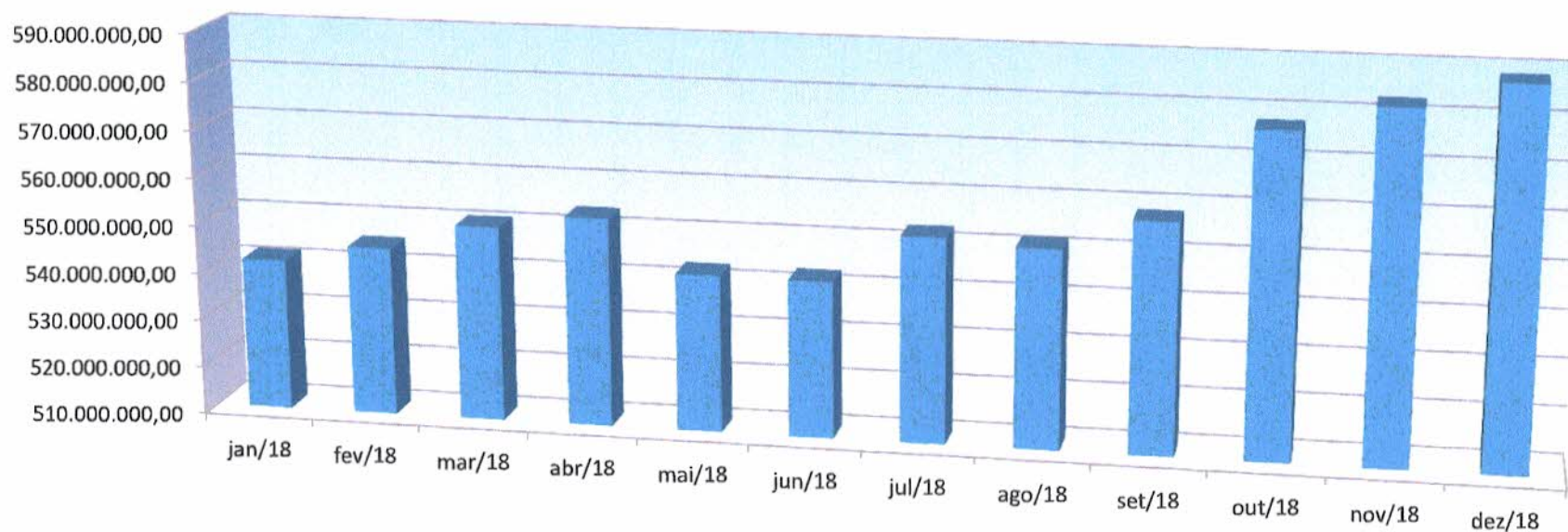

[Handwritten signatures and initials in blue ink]



Comparativo da Meta Atuarial e Retorno da Carteira de Investimentos

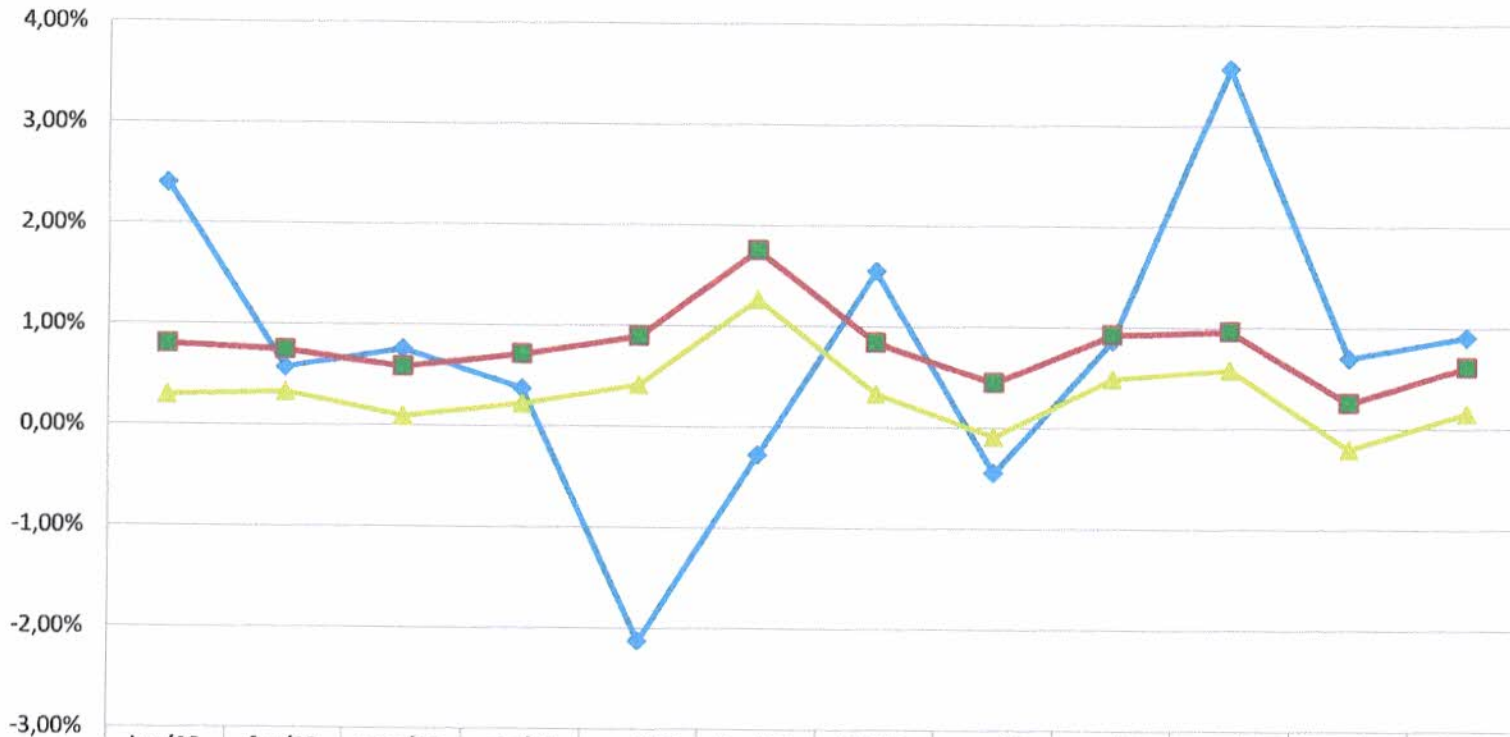

	jan/18	fev/18	mar/18	abr/18	mai/18	jun/18	jul/18	ago/18	set/18	out/18	nov/18	dez/18
Retorno	2,40%	0,57%	0,76%	0,37%	-2,13%	-0,28%	1,55%	-0,45%	0,87%	3,57%	0,70%	0,91%
Meta Atuarial (%)	0,80%	0,74%	0,58%	0,71%	0,89%	1,75%	0,84%	0,44%	0,92%	0,96%	0,25%	0,61%
IPCA%	0,29%	0,32%	0,09%	0,22%	0,41%	1,26%	0,33%	-0,09%	0,48%	0,58%	-0,21%	0,15%

Handwritten signatures and initials in blue ink, including a large signature and several smaller initials, located in the bottom right corner of the page.



Comparativo Retorno x Meta (2016-2018)

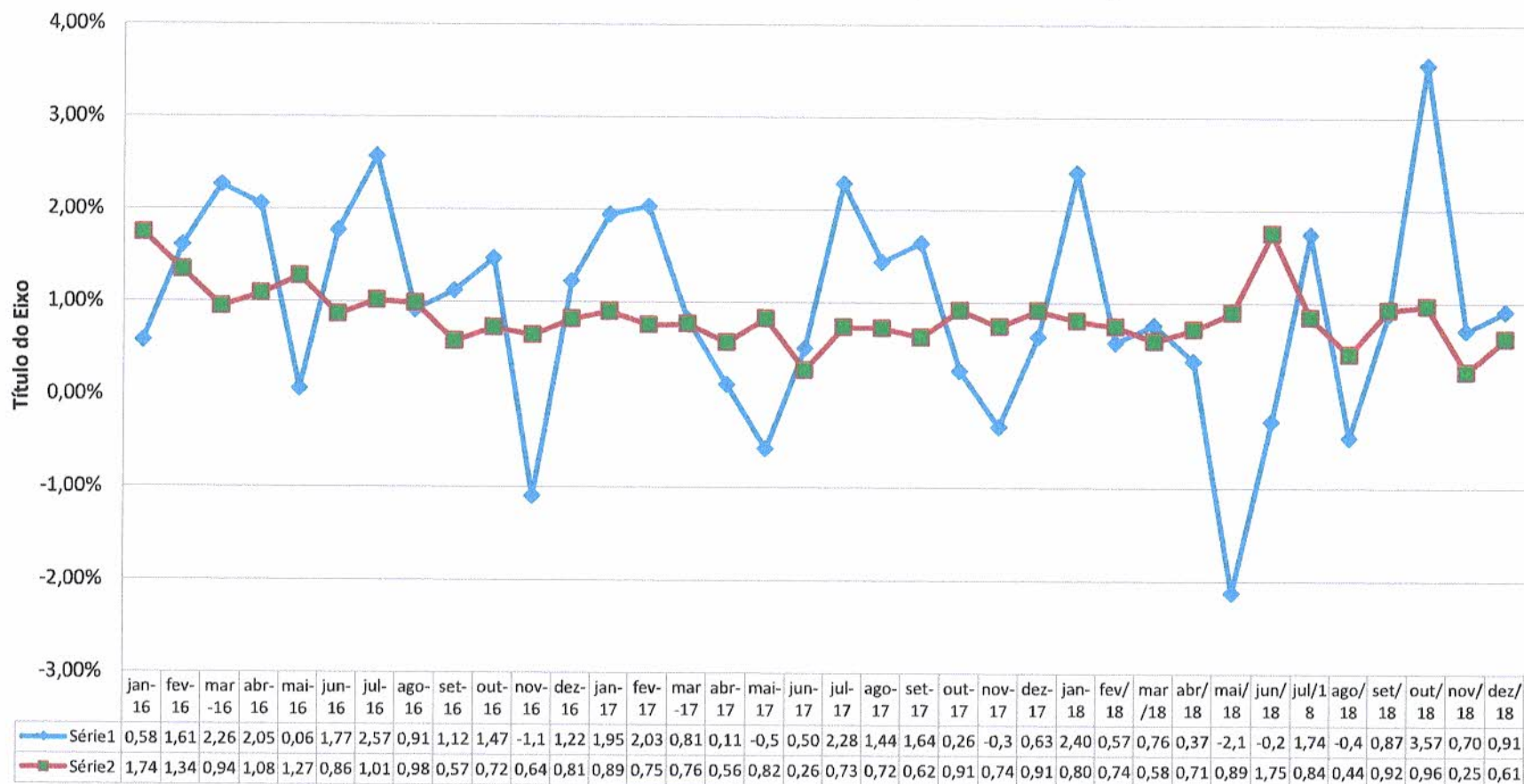



Comparativo da Meta x Retorno Anual

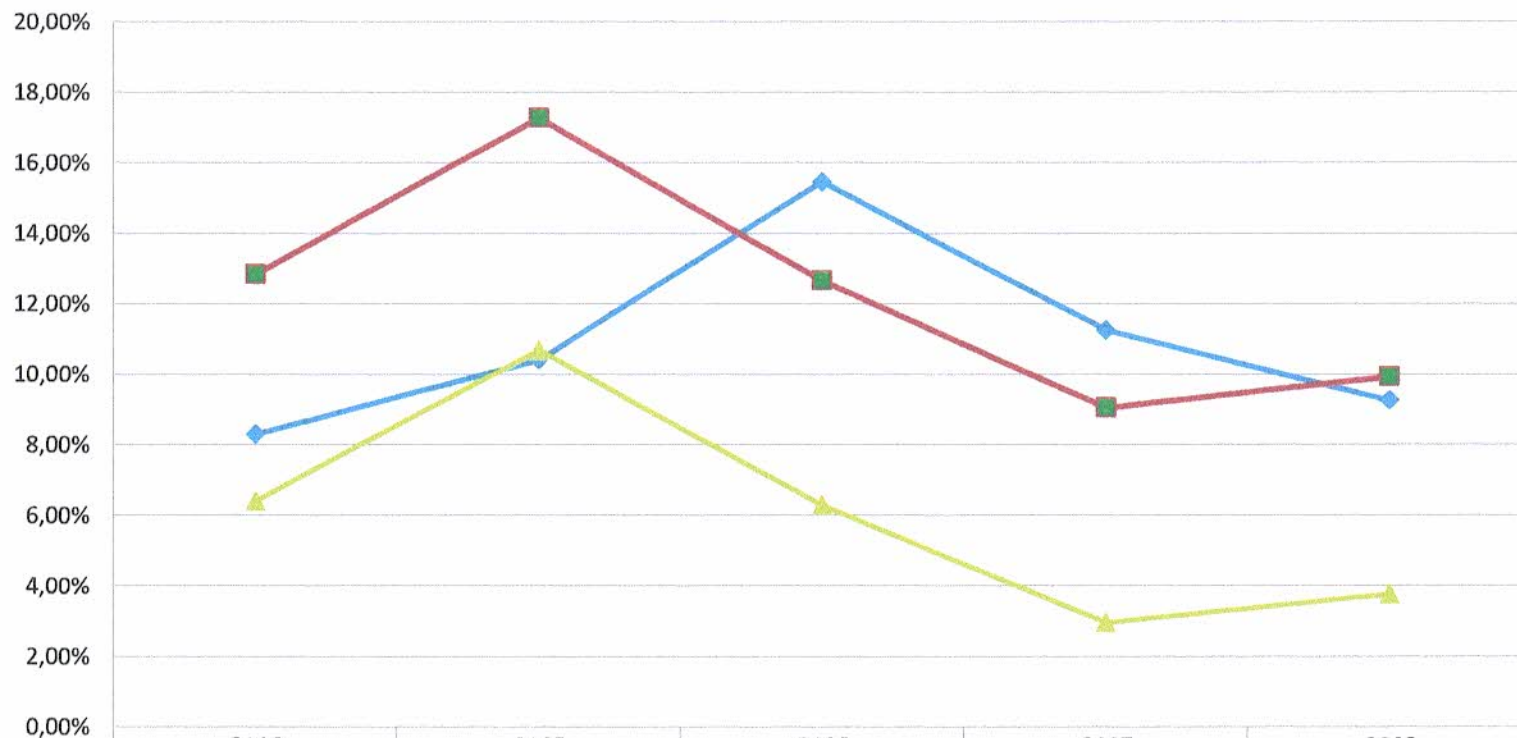

	2014	2015	2016	2017	2018
Retorno	8,30%	10,40%	15,45%	11,24%	9,26%
Meta Atuarial (%)	12,82%	17,26%	12,64%	9,04%	9,92%
IPCA%	6,40%	10,67%	6,28%	2,94%	3,75%

[Handwritten signatures and notes]