



# TABOÃO PREVIDÊNCIA

Autarquia Previdenciária Município de Taboão da Serra Estado de São Paulo



Ata da 133ª Reunião Ordinária do Conselho Municipal de Previdência da TABOÃO PREVIDÊNCIA –  
Quadrênio 2015/2019.

Aos vinte dias do mês de Dezembro de dois mil e dezoito, às nove horas, se reuniram os membros do Conselho Municipal de Previdência na sede da TABOÃO PREVIDÊNCIA sito a Rua Mario Latorre, 130, no bairro denominado Pq. Pinheiros – Taboão da Serra – SP, aberta a reunião, pelo Presidente Sr. Mario da Silva Gomes, com o quórum legal, foi feita a leitura da pauta do dia: 1º Aprovação da Ata da reunião anterior; 2º Aprovação das Contas de Novembro de 2018 e Evolução dos Investimentos e Rentabilidade Acumulada até Novembro de 2018; 3º Avaliação econômica de Novembro de 2018; 4º Leitura e acompanhamento da Ata da Reunião do Comitê de Investimentos; 5º Outros Assuntos. Estavam presentes na reunião o Superintendente Autárquico Sr. Marcos Rogério Fregate Baraldi, o Diretor Administrativo e Financeiro Sr. Daniel César e a Diretora de Previdência Sra. Eliana Bendini Lantyer. De acordo com a pauta, ficou deliberado o que segue: **1º Aprovação da Ata da reunião anterior:** A Sra. Secretária fez a leitura da ata da reunião anterior, foi perguntado se alguém tinha algum adendo a fazer, não havendo manifesto, foi aprovado por todos os presentes; **2º Aprovação das Contas de Novembro de 2018 e Evolução dos Investimentos e Rentabilidade Acumulada até Novembro de 2018:** o Sr. Daniel César tomou a palavra e explicou aos conselheiros que até a presente data a Prefeitura Municipal de Taboão da Serra esta em dia com a contribuição Patronal e dos Servidores, na sequência o Diretor Financeiro explicou aos conselheiros o demonstrativo de Receita, Despesas e saldo, constatou-se saldo financeiro no valor de **R\$ 593.179.200,56** (Quinhentos e Noventa e Três Milhões, Cento e Setenta e Nove Mil, Duzentos Reais e Cinquenta e Seis Centavos), referentes à prestação de contas/saldo financeiro do mês de Outubro de 2018, que foi apreciada pelos conselheiros, o Conselho também apreciou a Evolução dos Investimentos e a Rentabilidade Acumulada das Aplicações que totalizam **R\$ 582.914.887,80** (Quinhentos e Oitenta e Dois Milhões, Novecentos e Quatorze Mil, Oitocentos e Oitenta e Sete Reais e Oitenta Centavos), distribuídos em Renda Fixa R\$ 460.841.901,83 e Renda Variável R\$ 122.072.985,97, com uma rentabilidade acumulada no ano de 2018 de R\$ **44.240.546,88** equivalendo a um retorno de 8,27% no ano, sendo que a meta atuarial acumulada no ano está em 9,25%, ou seja, **Taboãoprev está com uma rentabilidade acumulada de 0,98% abaixo da meta atuarial**, isso devido a grande instabilidade ocorrida nas aplicações de Renda Fixa e Variável. De acordo com as Resoluções nº 3.922/10 e 4.392/14 que dispõe sobre as aplicações dos recursos dos Regimes Próprios de Previdência Social, foi constatado que as aplicações estão sendo feitas de acordo com a legislação, portanto, os membros do Conselho Municipal de Previdência consideraram aprovadas as contas e os investimentos referentes ao mês de Novembro de 2018. **3º AVALIAÇÃO**





# TABOÃO PREV

Autarquia Previdenciária Município de Taboão da Serra Estado de São Paulo



## **ECONÔMICA DE NOVEMBRO DE 2018: ATIVIDADE, EMPREGO E RENDA:**

**INTERNACIONAL: EUROPA:** Conforme nova estimativa da agência Eurostat, o PIB da zona do euro no terceiro trimestre de 2018, cresceu 0,2% frente ao trimestre anterior e 1,6% na base anual. No trimestre anterior o crescimento havia sido de 0,4% e de 2,2% na base anual. O resultado veio novamente abaixo das expectativas que apontavam uma variação anual de 1,7%. Já a taxa de desemprego que era de 8,1% em setembro, se manteve em 8,1% em outubro, pelo quarto mês consecutivo a menor taxa desde novembro de 2008. Quanto a inflação do consumidor, depois de ter registrado um avanço anual de 2,2% em outubro, em novembro teve alta de 2%, abaixo das expectativas, mas dentro da meta de 2% do BCE.

**EUA:** Conforme a segunda estimativa do Departamento de Comércio, o PIB americano no terceiro trimestre de 2018 subiu à taxa anual de 3,5%, com desaceleração em relação ao trimestre anterior que fechou com alta de 4,2%. No entanto, para as despesas dos consumidores o crescimento a um ritmo anual de 4% foi revisto para 3,6%. Quanto ao mercado de trabalho, a criação de vagas de trabalho não agrícola em novembro foi de 155 mil novos postos, quando a expectativa era de 200 mil. A taxa de desemprego, que era de 3,7% em outubro, se manteve nesse patamar. Quanto aos salários, o crescimento foi menor que o esperado. Em sua reunião no início de novembro, o FED manteve a taxa básica no intervalo entre 2% e 2,25% ao ano, mas sinalizou que deverá aumentar a taxa em sua reunião em dezembro.

**ÁSIA:** No Japão, o PIB do terceiro trimestre de 2018 se contraiu 1,2% em taxa anualizada, devido, sobretudo ao impacto de causas naturais tanto no consumo doméstico, quanto nas exportações. Já na Índia, o PIB do terceiro trimestre cresceu 7,1% na comparação anual, acima da expectativa de evolução de 7,4%.

**MERCADOS DE RENDA FIXA E RENDA VARIÁVEL:** No mercado internacional de renda fixa, os títulos do tesouro americano de 10 anos, que tinham rendimento de 3,16% a.a. no final de outubro, terminaram novembro com rendimento de 3,01% a.a. Já os títulos emitidos pelo governo britânico rendiam 1,35% a.a., enquanto os emitidos pelo governo alemão, por sua vez, fecharam o mês de novembro com rendimento de 0,31%. Paralelamente, no mês, o dólar se desvalorizou 0,04% perante o euro e se valorizou 0,55% e perante o yen. Já as bolsas internacionais tiveram em novembro um mês de altas e baixas. Enquanto a bolsa alemã (Dax) recuou 1,66% no mês e a inglesa (FTSE 100) 2,07%, a do Japão (Nikkei 225) subiu 1,96% e a americana (S&P 500) 1,79%. No mercado de commodities, o petróleo tipo Brent caiu no mês 22,21%. Com o excesso de oferta global, novembro terminou como o pior mês para o preço do petróleo em uma década.

**NACIONAL - ATIVIDADE, EMPREGO E RENDA:** Conforme o IBGE, a economia brasileira avançou 0,8% no terceiro trimestre de 2018, em relação ao trimestre anterior. Pelo lado da





# TABOÃOPREV

Autarquia Previdenciária Município de Taboão da Serra Estado de São Paulo



oferta, o setor agropecuário cresceu 0,7%, o industrial 0,4% e o de serviços 0,5%. Pelo lado da demanda o consumo das famílias evoluiu 0,6% o do governo 0,3%, os investimentos 16,9% e as exportações 6,7%. Na base anual a alta do PIB foi de 1,3%. A taxa de desemprego, por sua vez, que era de 11,9% no trimestre encerrado em setembro, recuou para 11,7% no trimestre encerrado em outubro, com 12,4 milhões de pessoas sem trabalho.

**SETOR PÚBLICO:** Conforme informou o Banco Central, o setor público consolidado registrou superávit primário de R\$ 7,8 bilhões em outubro. Em doze meses o déficit primário foi de R\$ 84,8 bilhões. As despesas com juros nominais, em doze meses, totalizaram R\$ 379,7 bilhões (5,55% do PIB) e o déficit nominal, que inclui o resultado com os juros, foi de R\$ 464,4 bilhões (6,79% do PIB) no mesmo período. A dívida bruta do governo geral (governo federal mais INSS mais governos regionais) alcançou em agosto R\$ 5,23 trilhões (76,5% do PIB).

**INFLAÇÃO:** O Instituto Brasileiro de Geografia e Estatística – IBGE divulgou que a inflação medida pelo Índice Nacional de Preços ao Consumidor Amplo (IPCA), depois de ter subido em outubro 0,45%, registrou queda de 0,21% em novembro. Em doze meses, a alta acumulada foi de 4,05% e no ano de 3,59%. Já o Índice Nacional de Preços ao Consumidor (INPC), caiu 0,25 em novembro, após ter subido 0,40% em outubro e acumulou alta de 3,56% em doze meses e de 3,29% no ano.

**JUROS:** Depois que logo no início de novembro, o Copom manteve inalterada a taxa Selic em 6,5% ao ano, na ata afirmou que a atual conjuntura econômica ainda prescreve política monetária estimulativa, ou seja, abaixo da taxa estrutural, sendo que o estímulo deve ser removido gradualmente, caso o cenário prospectivo para a inflação no horizonte relevante para a política monetária e/ou seus balanços de riscos apresentem piora.

**CÂMBIO E SETOR EXTERNO:** A taxa de câmbio dólar x real, denominada P-Tax 800 encerrou o mês de novembro cotada em R\$ 3,86, com uma valorização de 3,92% no mês. Em outubro, as transações correntes, apresentaram superávit de US\$ 329 milhões, acumulando em doze meses saldo negativo de US\$ 15,5 bilhões. Os Investimentos Estrangeiros Diretos – IED apresentaram um ingresso líquido de US\$ 10,4 bilhões em outubro e acumularam US\$ 67,5 bilhões em doze meses. As reservas internacionais eram de US\$ 380,3 bilhões no final do mês. A Balança Comercial, por sua vez, teve em novembro de 2018 um superávit de US\$ 4,06 bilhões, o que elevou o resultado no ano para US\$ 51,69 bilhões.

**RENDA FIXA:** Dos subíndices Anbima, que referenciam os fundos compostos por títulos públicos disponíveis para os RPPS, o melhor desempenho no mês de novembro acabou sendo o do IDkA 20A (IPCA), com alta de 2,90%, seguido do IMA-B 5+ com alta de 1,52% e do IRF-M 1+ com alta de 1,17%. **RENDA VARIÁVEL:** Para o Ibovespa, o ganho no mês foi de 2,38%, acumulando, no ano alta de 17,15% e de 23,86% em doze meses. O índice encerrou o





# TABOÃO PREV

Autarquia Previdenciária Município de Taboão da Serra Estado de São Paulo



mês em 89.504 pontos e o ingresso líquido de capital estrangeiro no mês foi negativo em R\$ 1,04 bilhão. **PERSPECTIVAS – MERCADO INTERNACIONAL:** Dezembro deverá ser o mês em que o Banco Central Europeu irá terminar com o seu programa de estímulos quantitativos, ao mesmo tempo em que o FED deverá novamente elevar a sua taxa de juros. A grande dúvida do mercado é como será em 2019, com a atividade econômica internacional ameaçada de enfraquecimento pela “guerra” comercial EUA x China e o mercado de trabalho americano, por outro lado, num momento de pleno emprego. Maior volatilidade nos mercados à vista. **PERSPECTIVAS – MERCADO NACIONAL:** Definida a maioria dos nomes para a composição da nova equipe governamental, o mercado agora acompanha o cenário internacional, sob forte volatilidade por conta da guerra comercial EUA x China e aguarda o início do próximo governo, já de olho no encaminhamento que terão as reformas tão necessárias ao país. **4º Leitura e acompanhamento da Ata da Reunião do Comitê de Investimentos:** Os conselheiros do CMP acompanharam a leitura das Atas da 115ª Reunião Ordinária do Comitê de Investimentos realizada em 06/12/2018 e 116ª Reunião Ordinária do Comitê de Investimentos realizada em 20/12/2018 e aprovaram as decisões constantes nas referidas atas. Nada mais havendo a tratar, deu por encerrada a reunião às doze horas, na qual foi lavrada e assinada por mim Marta Ferreira Berlanga Secretária, pelo Presidente do Conselho Municipal de Previdência e por todos os presentes.

Mario da Silva Gomes  
Presidente do Conselho

Marta Ferreira Berlanga  
Secretária do Conselho

Lilian Guedes Sampaio  
Conselheira

Silvonei Rogério Guedes  
Conselheiro

Jose Geraldo Pita Marinho  
Conselheiro

Jose Souza Ramos  
Conselheiro

Marcos Rogério Fregate Baraldi  
Superintendente Autárquico

Daniel Cezar  
Diretor Administrativo e Financeiro





# TABOÃO PREV

Autarquia Previdenciária Município de Taboão da Serra Estado de São Paulo



---

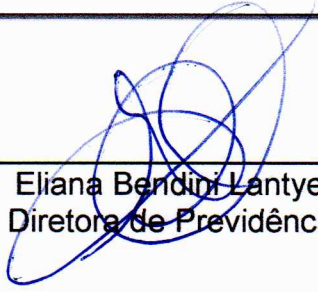

---

Eliana Bendini Lantyer  
Diretora de Previdência





### Evolução dos Investimentos da TaboãoPrev de Jan/2013 à Nov/2018

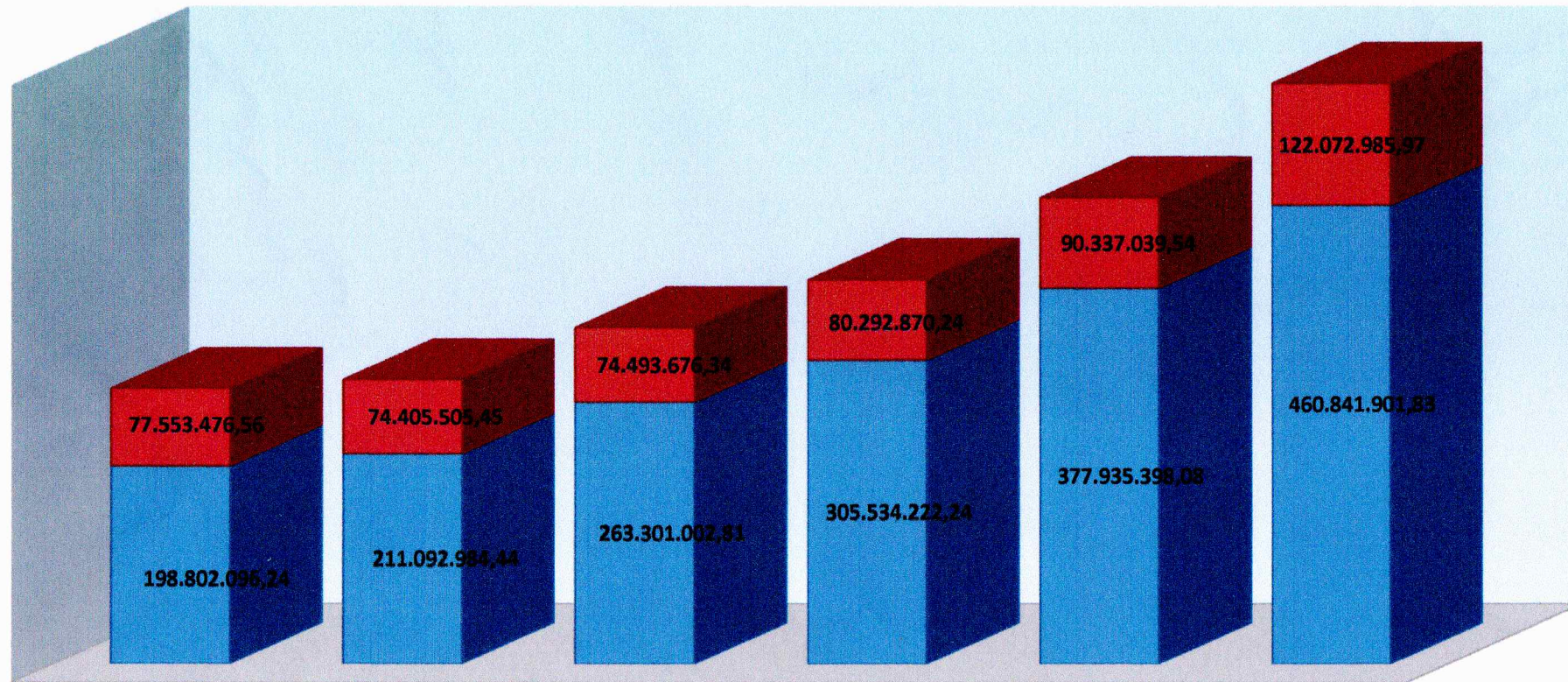

Janeiro 2013

Janeiro 2014

Janeiro 2015

Janeiro/2016

Janeiro/2017

Novembro/2018

■ Fixa

■ Variável





### Distribuição dos Investimentos - Novembro/2018

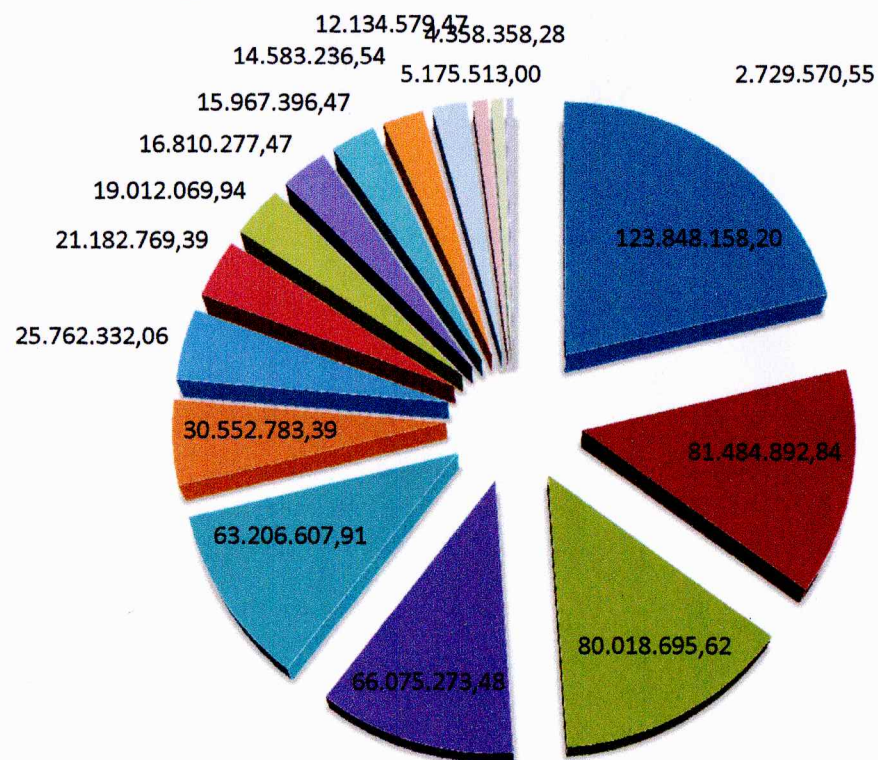

- IDKA IPCA 2A
- CDI
- IMA-B 5
- AÇÕES - LIVRES
- IMA-B
- TÍTULOS PÚBLICOS
- FIDC - ABERTO
- GESTÃO DURATION
- IRF-M
- FUNDOS IMOBILIÁRIOS
- MULTIMERCADO
- IRF-M 1
- FIP
- CRÉDITO PRIVADO
- AÇÕES - SETORIAIS
- AÇÕES - INDEXADO
- FIDC - FECHADO

Handwritten signatures and initials in blue ink.





### Evolução dos Investimentos últimos 12 meses

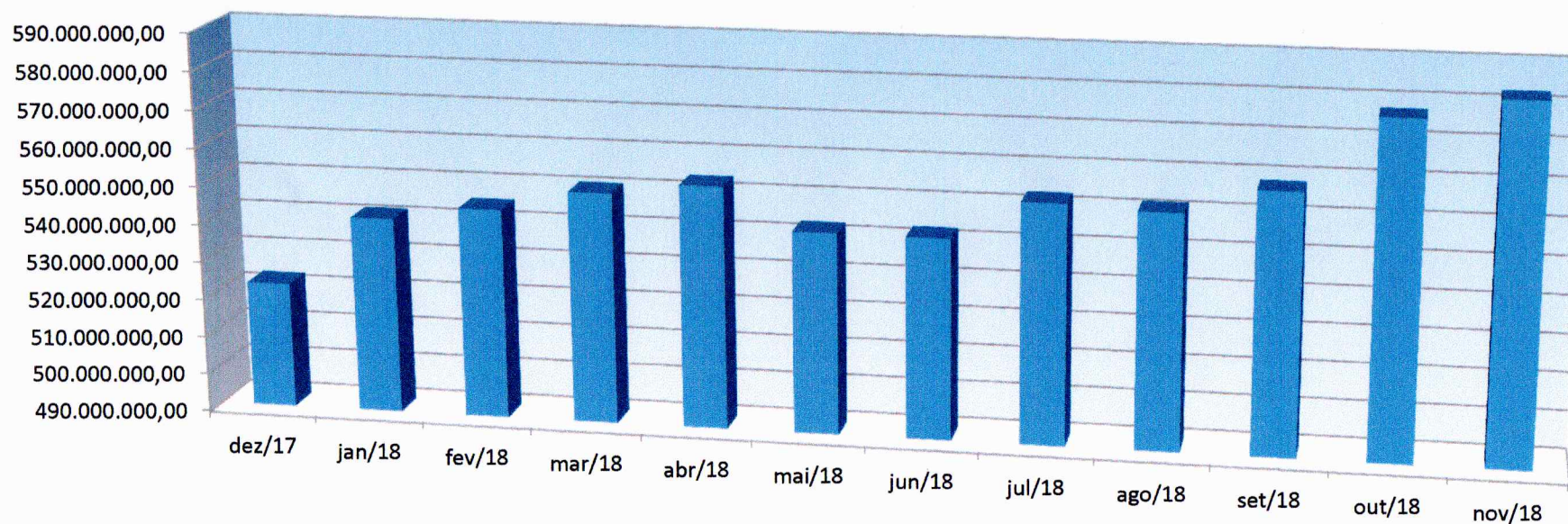





### Comparativo da Meta Atuarial e Retorno da Carteira de Investimentos

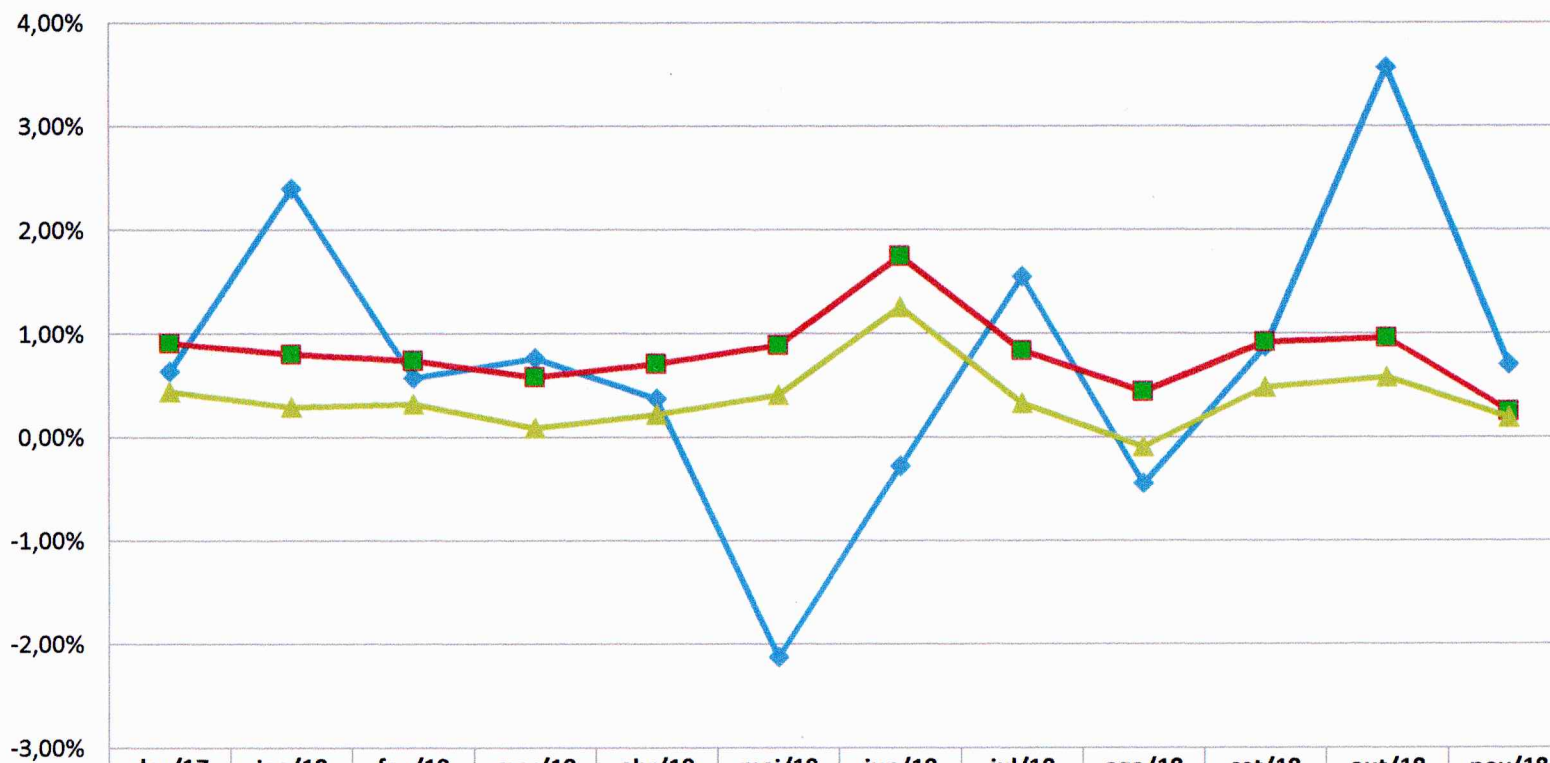

	dez/17	jan/18	fev/18	mar/18	abr/18	mai/18	jun/18	jul/18	ago/18	set/18	out/18	nov/18
◆ Retorno	0,63%	2,40%	0,57%	0,76%	0,37%	-2,13%	-0,28%	1,55%	-0,45%	0,87%	3,57%	0,70%
■ Meta Atuarial (%)	0,91%	0,80%	0,74%	0,58%	0,71%	0,89%	1,75%	0,84%	0,44%	0,92%	0,96%	0,25%
▲ IPCA%	0,44%	0,29%	0,32%	0,09%	0,22%	0,41%	1,26%	0,33%	-0,09%	0,48%	0,58%	0,19%

*[Handwritten signatures and initials in blue ink]*

*[Handwritten signature in blue ink]*





### Comparativo Retorno x Meta (2016-2018)

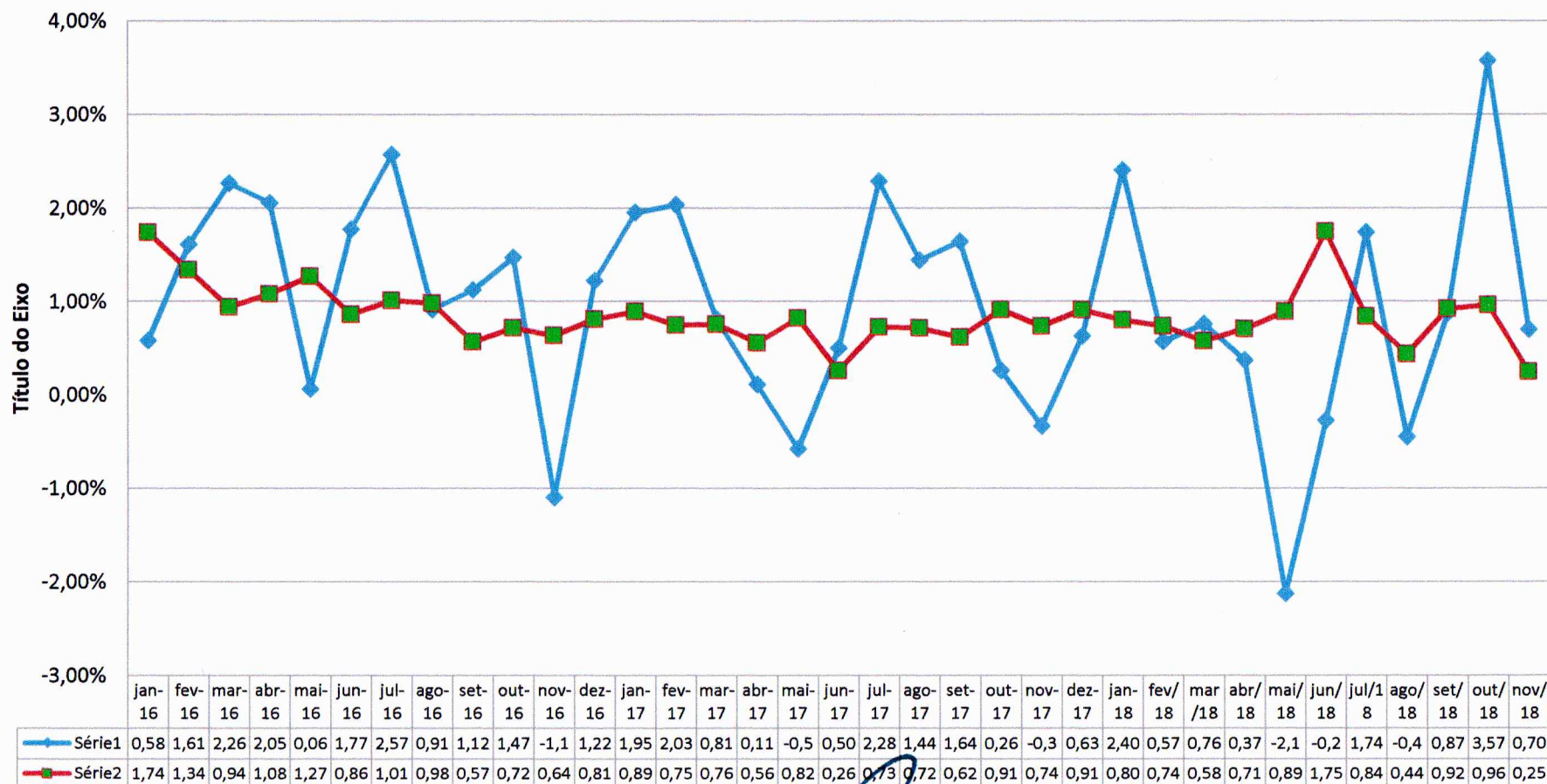





### Comparativo da Meta x Retorno Anual

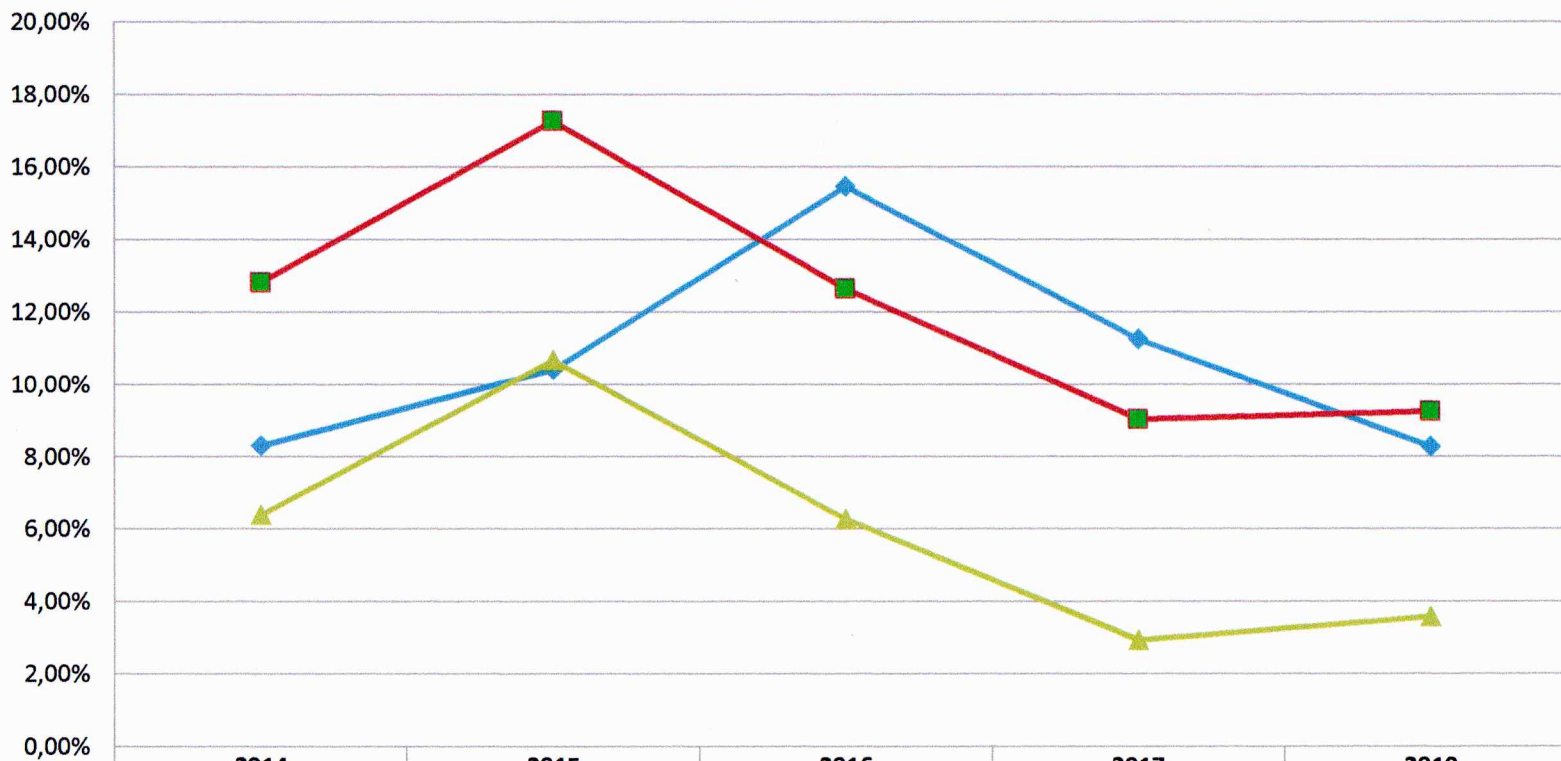

	2014	2015	2016	2017	2018
Retorno	8,30%	10,40%	15,45%	11,24%	8,27%
Meta Atuarial (%)	12,82%	17,26%	12,64%	9,04%	9,25%
IPCA%	6,40%	10,67%	6,28%	2,94%	3,59%





**Rentabilidade acumulada das aplicações – Base Novembro/2018**

<b>RENDA FIXA</b>		
<b>Rentabilidade dos Ativos</b>	<b>No Ano</b>	<b>No Mês</b>
SAFRA IMA FIC RENDA FIXA	12,07%	1,56%
CAIXA BRASIL IMA-B TÍTULOS PÚBLICOS FI RENDA ...	11,03%	0,90%
BB IMA-B TÍTULOS PÚBLICOS FI RENDA FIXA PREVI...	10,97%	0,91%
BRADESCO INSTITUCIONAL IMA-B TÍTULOS PÚBLICOS...	10,86%	0,88%
<b>Meta Atuarial (IPCA + 6% a.a.)</b>	<b>9,25%</b>	<b>0,25%</b>
CAIXA BRASIL IRF-M TÍTULOS PÚBLICOS FI RENDA ...	9,10%	0,99%
SANTANDER IMA-B 5 TÍTULOS PÚBLICOS FIC RENDA ...	8,19%	0,13%
BB IDKA 2 TÍTULOS PÚBLICOS FI RENDA FIXA PREV...	7,90%	0,11%
CARTÃO DE COMPRAS SUPPLIERCARD FIDC SÊNIOR	6,98%	0,58%
CAIXA BRASIL IPCA XVI FI RENDA FIXA CRÉDITO P...	6,48%	0,12%
SANTANDER IRF-M 1 TÍTULOS PÚBLICOS FI RENDA F...	6,25%	0,59%
BB PERFIL FIC RENDA FIXA REFERENCIADO DI PREV...	5,84%	0,49%
SANTANDER CORPORATE FIC RENDA FIXA REFERENCIA...	5,82%	0,49%
ITAÚ INSTITUCIONAL FI REFERENCIADO DI	5,77%	0,48%
CAIXA BRASIL FI RENDA FIXA REFERENCIADO DI LP	5,72%	0,49%
CAIXA BRASIL TÍTULOS PÚBLICOS FI RENDA FIXA L...	5,67%	0,47%
QUEST YIELD FIC RENDA FIXA LP	4,99%	0,57%
SANTANDER ATIVO FIC RENDA FIXA	3,65%	0,67%
TREND BANK FOMENTO FIDC MULTISSETORIAL SÊNIOR ...	<b>-65,61%</b>	<b>-7,74%</b>

*[Handwritten signatures and initials in blue ink on the right side of the page]*





**Rentabilidade acumulada das aplicações – Base Novembro/2018**

<b>RENDA VARIÁVEL</b>		
<b>Rentabilidade dos Ativos</b>	<b>No Ano</b>	<b>No Mês</b>
ARX INCOME FI AÇÕES	29,76%	4,13%
AZ QUEST AÇÕES FIC AÇÕES	26,16%	1,36%
AZ QUEST SMALL MID CAPS FIC AÇÕES	20,76%	5,00%
ICATU VANGUARDA DIVIDENDOS FI AÇÕES	18,93%	5,30%
BTG PACTUAL TIMBERLAND FUND I FICFIP	18,21%	-0,91%
BTG PACTUAL ABSOLUTO INSTITUCIONAL FIC AÇÕES	17,58%	3,42%
GROU CAPITAL VALOR FIC AÇÕES	17,22%	4,19%
ITAÚ FOF RPI IBOVESPA ATIVO FIC AÇÕES	16,03%	3,06%
QUELUZ VALOR FI AÇÕES	14,23%	1,95%
GERAÇÃO FI AÇÕES	13,20%	1,20%
CAIXA VALOR SMALL CAP RPPS FIC AÇÕES	10,24%	6,17%
<b>Meta Atuarial (IPCA + 6% a.a.)</b>	<b>9,25%</b>	<b>0,25%</b>
CAIXA VALOR DIVIDENDOS RPPS FIC AÇÕES	7,28%	5,49%
WESTERN ASSET US INDEX 500 FI MULTIMERCADO	6,14%	1,88%
BTG PACTUAL FUNDO DE CRI FII - FEXC11	5,90%	0,92%
ICATU VANGUARDA ESTRATÉGIA FI MULTIMERCADO	5,79%	0,08%
VECTOR QUELUZ LAJES CORPORATIVAS FII - VLJS11	5,65%	0,30%
BTG PACTUAL DIVIDENDOS FIC AÇÕES	5,57%	4,52%
MONGERAL AEGON FI MULTIMERCADO	5,47%	0,37%
BTG PACTUAL FUNDO DE FUNDOS FII - BCFF11	0,67%	-0,78%
AZ QUEST EQUITY HEDGE FIC MULTIMERCADO	0,63%	0,57%
GERAÇÃO DE ENERGIA MULTISTRATÉGIA FIP	-0,30%	-0,04%
CONQUEST EMPRESAS EMERGENTES FIP - FCCQ11	-0,36%	-0,04%
BTG PACTUAL CORPORATE OFFICE FUND FII - BRCR1...	-3,74%	2,04%
ROMA AÇÕES FI AÇÕES	-4,19%	-0,22%
PARQUE DOM PEDRO SHOPPING CENTER FII - PQDP11	-4,46%	1,73%
BRASIL PORTOS E ATIVOS LOGÍSTICOS FIP	-13,83%	-0,14%
RB CAPITAL DESENVOLVIMENTO RESIDENCIAL II FII...	-21,05%	5,00%

*[Handwritten signatures and initials in blue ink on the right side of the page]*





# TABOÃO PREV

## Autarquia Previdenciária



### Acompanhamento dos Enquadramentos dos Investimentos conforme: Resolução nº 3.922/2010, 4.392/2014 e a Política de Investimentos de 2018 Base Novembro/2018

Artigos - Renda Fixa	Resolução	Carteira	Carteira	Estratégia de Alocação Limite - 2018			GAP
	%	\$	%	Inferior	Alvo	Superior	Superior
				%	%	%	
<a href="#">Artigo 7º, Inciso I, Alínea "a"</a>	100,00%	30.552.783,39	5,24%	5,00%	10,00%	16,00%	62.713.598,66
<a href="#">Artigo 7º, Inciso I, Alínea "b"</a>	100,00%	300.668.768,21	51,58%	10,00%	25,00%	70,00%	107.371.653,25
<a href="#">Artigo 7º, Inciso III, Alínea "a"</a>	60,00%	0	0,00%	0,00%	10,00%	60,00%	349.748.932,68
<a href="#">Artigo 7º, Inciso IV, Alínea "a"</a>	40,00%	98.670.131,98	16,93%	5,00%	10,00%	40,00%	134.495.823,14
<a href="#">Artigo 7º, Inciso VII, Alínea "a"</a>	5,00%	25.774.705,25	4,42%	2,00%	5,00%	5,00%	3.371.039,14
<a href="#">Artigo 7º, Inciso VII, Alínea "b"</a>	5,00%	5.175.513,00	0,89%	0,00%	1,00%	2,00%	6.482.784,76
<b>Total Renda Fixa</b>	<b>100,00%</b>	<b>460.841.901,83</b>	<b>79,06%</b>	<b>22,00%</b>	<b>61,00%</b>	<b>193,00%</b>	
Artigos - Renda Variável	Resolução	Carteira	Carteira	Estratégia de Alocação - Limite - 2018			GAP
	%	\$	%	Inferior	Alvo	Superior	Superior
				%	%	%	
<a href="#">Artigo 8º, Inciso I, Alínea "a"</a>	30,00%	2.729.570,55	0,47%	2,00%	9,00%	15,00%	84.707.662,62
<a href="#">Artigo 8º, Inciso II, Alínea "a"</a>	20,00%	70.433.631,76	12,08%	3,00%	5,00%	10,00%	
<a href="#">Artigo 8º, Inciso III</a>	10,00%	19.964.926,72	3,43%	1,00%	5,00%	10,00%	38.326.562,06
<a href="#">Artigo 8º, Inciso IV, Alínea "a"</a>	5,00%	12.134.579,47	2,08%	2,00%	5,00%	5,00%	17.011.164,92
<a href="#">Artigo 8º, Inciso IV, Alínea "b"</a>	5,00%	16.810.277,47	2,88%	3,00%	5,00%	5,00%	12.335.466,92
<b>Total Renda Variável</b>	<b>30,00%</b>	<b>122.072.985,97</b>	<b>20,94%</b>	<b>11,00%</b>	<b>29,00%</b>	<b>45,00%</b>	

O GAP indica o valor que a Taboãoprev ainda pode investir em cada artigo das Resoluções nº 3.922/10 e 4.392/14.

<b>Artigo 7º, Inciso I, Alínea A</b> - Até 100% (cem por cento) em títulos de emissão do Tesouro Nacional, registrados no Sistema Especial de Liquidação e Custódia SELIC.
<b>Artigo 7º, Inciso I, Alínea B</b> - Até 100% (cem por cento) cotas de fundos de investimento, constituídos sob a forma de condomínio aberto, cujos regulamentos prevejam que suas respectivas carteiras sejam representadas exclusivamente pelos títulos definidos na alínea 'a' deste inciso e cuja política de investimento assuma o compromisso de buscar o retorno de um dos subíndices do Índice de Mercado Anbima (IMA) ou do Índice de Duração Constante Anbima (IDKA), com exceção de qualquer subíndice atrelado à taxa de juros de um dia.
<b>Artigo 7º, Inciso III, Alínea A</b> - Até 80% (oitenta por cento) cotas de fundos de investimento classificados como renda fixa ou como referenciados em indicadores de desempenho de renda fixa, constituídos sob a forma de condomínio aberto e cuja política de investimento assuma o compromisso de buscar o retorno de um dos subíndices do Índice de Mercado Anbima (IMA) ou do Índice de Duração Constante Anbima (IDKA), com exceção de qualquer subíndice atrelado à taxa de juros de um dia.
<b>Artigo 7º, Inciso IV, Alínea A</b> - Até 30% (trinta por cento) em cotas de fundos de investimento classificados como renda fixa ou como referenciados em indicadores de desempenho de renda fixa, constituídos sob a forma de condomínio aberto.
<b>Artigo 7º, Inciso VI</b> - Até 15% (quinze por cento) em cotas de fundos de investimento em direitos creditórios, constituídos sob a forma de condomínio aberto.
<b>Artigo 7º, Inciso VII, Alínea A</b> - Até 5% (cinco por cento) em cotas de fundos de investimento em direitos creditórios, constituídos sob a forma de condomínio fechado.
<b>Artigo 7º, Inciso VII, Alínea B</b> - Até 5% (cinco por cento) em cotas de fundos de investimento classificados como renda fixa ou como referenciados em indicadores de desempenho de renda fixa que contenham em sua denominação a expressão 'crédito privado'.
<b>Artigo 8º, Inciso I</b> - Até 30% (trinta por cento) em cotas de fundos de investimento constituídos sob a forma de condomínio aberto e classificados como referenciados que identifiquem em sua denominação e em sua política de investimento indicador de desempenho vinculado ao índice Ibovespa, IBrX ou IBrX-50.
<b>Artigo 8º, Inciso I, Alínea A</b> - Até 30% (trinta por cento) em cotas de fundos de investimento constituídos sob a forma de condomínio aberto cuja política de investimento assegure que o seu patrimônio líquido esteja investido em ativos que acompanham índices de renda variável, divulgados por bolsa de valores no Brasil, compostos por, no mínimo, cinquenta ações, correspondentes bônus ou recibos de subscrição e de certificados de depósitos de tais ações, conforme regulamentação estabelecida pela CVM (fundos de renda variável);
<b>Artigo 8º, Inciso II, Alínea A</b> - Até 20% (vinte por cento) em cotas de fundos de investimento classificados como ações, constituídos sob a forma de condomínio aberto, conforme regulamentação estabelecida pela CVM (fundos de renda variável);
<b>Artigo 8º, Inciso III</b> - Até 15% (quinze por cento) em cotas de fundos de investimento em ações, constituídos sob a forma de condomínio aberto, cujos regulamentos dos fundos determinem que as cotas de fundos de índices referenciados em ações que compõem suas carteiras estejam no âmbito dos índices previstos no inciso II deste artigo.
<b>Artigo 8º, Inciso IV, Alínea A</b> - Até 5% (cinco por cento) em cotas de fundos de investimento em participações (FIP), constituídos sob a forma de condomínio fechado, vedada a subscrição em distribuições de cotas subsequentes, salvo se para manter a mesma proporção já investida nesses fundos;
<b>Artigo 8º, Inciso IV, Alínea B</b> - Até 5% (cinco por cento) em cotas de fundos de investimento imobiliário (FI) com presença em 60% (sessenta por cento) nos pregões de negociação em mercados regulamentados de valores mobiliários no período de doze meses anteriormente à aplicação.
<b>Artigo 8º, Inciso V</b> - Até 5% (cinco por cento) em cotas de fundo de investimento em participações, constituídos sob a forma de condomínio fechado.
<b>Artigo 8º, Inciso VI</b> - Até 5% (cinco por cento) em cotas de fundos de investimento imobiliário, com cotas negociadas em bolsa de valores.





# TABOÃO PREV

Autarquia Previdenciária



## Resultado das Aplicações Financeiras nos últimos 12 meses Base Novembro/2018

Mês	Saldo Anterior	Aplicações	Resgates	Saldo no Mês	Retorno (R\$)	Retorno (%)	Meta (%)
Dezembro/17	519.749.373,13	43.025.000,00	42.938.267,87	523.107.381,52	3.271.276,26	0,63%	0,91%
Janeiro/18	523.107.381,52	92.407.772,12	86.553.199,84	541.682.498,75	12.720.544,95	2,40%	0,80%
Fevereiro/18	541.682.498,73	4.000.000,00	3.425.463,23	545.325.936,73	3.068.901,23	0,57%	0,74%
Março/18	545.325.936,73	4.500.000,00	3.153.985,61	550.822.991,65	4.151.040,53	0,76%	0,58%
Abril/18	550.822.991,65	195.280.598,75	194.383.856,73	553.754.888,99	2.035.155,32	0,37%	0,71%
Mai/18	553.754.888,89	4.600.000,00	3.508.691,30	543.012.770,34	-11.833.427,35	-2,13%	0,89%
Junho/18	543.012.770,34	4.650.000,00	3.254.471,47	542.819.966,64	-1.521.847,54	-0,28%	1,75%
Julho/18	542.819.966,64	14.400.000,00	13.618.994,96	553.033.431,36	9.432.459,68	1,74%	0,84%
Agosto/18	553.033.431,36	4.750.000,00	3.489.832,37	551.800.610,09	-2.492.988,90	-0,45%	0,44%
Setembro/18	551.800.610,09	14.742.043,33	13.022.178,17	558.309.145,21	4.788.669,96	0,87	0,92%
Outubro/18	558.309.145,21	16.000.000,00	16.696.673,83	577.535.475,88	19.923.004,50	3,57%	0,96%
Novembro/18	577.535.475,88	4.900.000,00	3.568.867,78	582.914.887,80	4.048.279,70	0,70%	0,25%
<b>Rentabilidade Acumulada no ano de 2018</b>					<b>44.240.546,88</b>	<b>8,27%</b>	<b>9,25%</b>

Taboãoprev – Autarquia Previdenciária do Município de Taboão da Serra

Rua Mario Latorre, 130 – Parque Pinheiros – CEP 06767-230 – Taboão da Serra – SP

Tels: (11) 4787-6029 / 4135-4977 / 4701-6344

www.taboaoprev.com.br