



TABOÃO PREV

Autarquia Previdenciária Município de Taboão da Serra Estado de São Paulo



Ata da 121ª Reunião Ordinária do Conselho Municipal de Previdência da TABOÃO PREV – Quadriênio 2015/2019.

Aos vinte dias do mês de Dezembro de dois mil e dezessete, às nove horas, se reuniram os membros do Conselho Municipal de Previdência na sede da TABOÃO PREV sito a Rua Mario Latorre, 130, no bairro denominado Pq. Pinheiros – Taboão da Serra – SP, aberta a reunião, pelo Presidente Sr. Mario da Silva Gomes, com o quórum legal, foi feita a leitura da pauta do dia: 1º Aprovação da Ata da reunião anterior; 2º Aprovação das Contas de Novembro de 2017 e Evolução dos Investimentos e Rentabilidade Acumuladas até Novembro de 2017; 3º Avaliação econômica de Novembro de 2017; 4º Leitura e acompanhamento da Ata da Reunião do Comitê de Investimentos; 5º Aprovação da Política de Investimentos 2018; 6º Outros Assuntos. Estavam presentes na reunião o Superintendente Autárquico Sr. Marcos Rogério Fregate Baraldi, a Diretora de Previdência Sra. Eliana Bendini Lantyer e o Diretor Administrativo e Financeiro Sr. Daniel César. De acordo com a pauta, ficou deliberado o que segue: **1º Aprovação da Ata da reunião anterior:** A Sra. Secretária fez a leitura da ata da reunião anterior, foi perguntado se alguém tinha algum adendo a fazer, não havendo manifesto, foi aprovado por todos os presentes; **2º Aprovação das Contas de Novembro de 2017 e Evolução dos Investimentos e Rentabilidade Acumulada até Novembro de 2017:** o Sr. Daniel César tomou a palavra e explicou aos conselheiros que até a presente data a Prefeitura Municipal de Taboão da Serra esta em dia com a contribuição Patronal e dos Servidores, na sequência o Diretor Financeiro explicou aos conselheiros o demonstrativo de Receita, Despesas e saldo, constatou-se saldo financeiro no valor de **R\$ 528.165.810,84** (Quinhentos e Vinte e Oito Milhões, Cento e Sessenta e Cinco Mil, Oitocentos e Dez Reais e Oitenta e Quatro Centavos), referentes à prestação de contas/saldo financeiro do mês de Novembro de 2017, que foi apreciada pelos conselheiros, o Comitê também apreciou a Evolução dos Investimentos e a Rentabilidade Acumulada das Aplicações que totalizam **R\$ 519.749.373,13** (Quinhentos e Dezenove Milhões, Setecentos e Quarenta e Nove Mil, Trezentos e Setenta e Três Reais e Treze Centavos), distribuídos em Renda Fixa R\$ 421.495.561,19 e Renda Variável R\$ 98.253.811,94, com uma rentabilidade acumulada no ano de R\$ 48.914.409,09 equivalendo a um retorno de 10,54% no ano, sendo que a meta atuarial acumulada no ano está em 8,06%, ou seja, a Taboãoprev está com uma rentabilidade acumulada de 2,48% acima da meta atuarial em 2017. De acordo com as Resoluções nº 3.922/10 e 4.392/14 que dispõe sobre as aplicações dos recursos dos Regimes Próprios de Previdência Social, foi constatado que as aplicações estão sendo feitas de acordo com a legislação. **3º Avaliação Econômica de Novembro de 2017: ATIVIDADE, EMPREGO E RENDA:** Conforme o IBGE, a economia brasileira cresceu 0,1% no terceiro trimestre, mostrando estabilidade. Enquanto o setor agrícola apresentou queda de 3% no período, a indústria cresceu 0,4% e o setor de serviços 1%. Já a taxa de desemprego, que era de 12,4% no trimestre encerrado em setembro, recuou para 12,2% no trimestre encerrado em outubro, com 12,7 milhões de pessoas sem trabalho. O rendimento médio real do trabalhador foi de R\$



TABOÃO PREV

Autarquia Previdenciária Município de Taboão da Serra Estado de São Paulo



2.127,00 no final do trimestre. **SETOR PÚBLICO:** Conforme informou o Banco Central, o setor público consolidado registrou superávit primário de R\$ 4,8 bilhões em outubro. No ano o déficit primário acumulou R\$ 77,4 bilhões e em doze meses R\$ 187,2 bilhões (2,88% do PIB). As despesas com juros nominais, em doze meses, totalizaram R\$ 414,2 bilhões (6,37% do PIB) e o déficit nominal, que inclui o resultado com os juros, foi de R\$ 601,4 bilhões (9,25% do PIB), também em doze meses. A dívida bruta do governo geral (governo federal mais INSS mais governos regionais) alcançou em janeiro R\$ 4,83 trilhões (74,4% do PIB). **INFLAÇÃO:** O Instituto Brasileiro de Geografia e Estatística – IBGE divulgou que a inflação medida pelo Índice Nacional de Preços ao Consumidor Amplo (IPCA), recuou, de outubro para novembro de 0,42% para 0,28%. Em doze meses, a alta acumulada foi de 2,80%, bem abaixo do piso da meta que é 3% e no ano, de 2,50%. Já o Índice Nacional de Preços ao Consumidor (INPC), subiu 0,18% em novembro passando a acumular uma alta de 1,80% no ano e de 1,95% em doze meses. **JUROS:** Na reunião realizada já no início de dezembro, o Copom, por unanimidade, decidiu reduzir a taxa Selic de 7,50% para 7% aa, a décima redução da taxa seguida. No comunicado após a reunião, o comitê afirmou que a continuidade da queda dependerá do cenário na época. **CÂMBIO E SETOR EXTERNO:** A taxa de câmbio dólar x real, denominada P-Tax 800 encerrou o mês de novembro cotada em R\$ 3,2616, com uma desvalorização de 0,47% no mês. Em outubro, as transações correntes, apresentaram déficit de US\$ 343 milhões, acumulando em doze meses saldo negativo de US\$ 9,6 bilhões. Os Investimentos Estrangeiros Diretos – IED apresentaram um ingresso líquido de US\$ 8,2 bilhões no mês, as reservas internacionais terminaram outubro em US\$ 380,4 bilhões e a dívida externa bruta em US\$ 320,7 bilhões. A Balança Comercial, por sua vez, teve em novembro de 2017 um superávit de US\$ 3,54 bilhões e acumula no ano um saldo de US\$ 62 bilhões, recorde para o período. **RENDA FIXA:** Dos subíndices Anbima, que referenciam os fundos compostos por títulos públicos disponíveis para os RPPS, o melhor desempenho no mês de novembro acabou sendo o do IRF-M1, com alta de 0,62%, seguido do CDI com alta de 0,57% e do IDkA2 (IPCA), com 0,26%. Em doze meses, o melhor desempenho foi o do IDkA 20 (IPCA) com alta de 24,38%, seguido do IRF-M 1+, com alta de 18,70% e do IMA-B 5+, com alta de 18,65%. **RENDA VARIÁVEL:** Para o Ibovespa, a queda no mês foi de 3,15% e agora acumula no ano uma alta de 19,50% e de 20,95% em doze meses. O índice encerrou o mês em 71.970 pontos. **PERSPECTIVAS – MERCADO INTERNACIONAL:** Com o forte avanço da economia americana, a expectativa maior do mercado repousa no que fará o FED em relação à política monetária. Um aumento dos juros é esperado. **PERSPECTIVAS – MERCADO NACIONAL:** No mercado local, as atenções em dezembro continuarão voltadas para o andamento da reforma da previdência, que irá precisar de ao menos 308 votos para ser aprovada. Ao que tudo indica as dificuldades para a aprovação da matéria serão enormes. Com a devida cautela e respeitados os limites das políticas de investimento e as exigências da nova resolução editada pelo CMN, é oportuna a avaliação de aplicações em produtos que envolvam a exposição ao risco de crédito (FIDC e FI Crédito Privado, por exemplo), em detrimento das alocações em vértices mais longos. **4º Leitura e acompanhamento da Ata da**



TABOÃO PREV

Autarquia Previdenciária Município de Taboão da Serra Estado de São Paulo



Reunião do Comitê de Investimentos: Os conselheiros do CMP acompanharam a leitura da Ata da 91ª Reunião Ordinária do Comitê de Investimentos realizada em 05/12/2017 e aprovaram as decisões constantes na referida ata. **5º Política de Investimentos 2018:** Após as alterações ocorridas com a edição da Resolução 4.604, de 19 de outubro último, os membros do Conselho Municipal de Previdência, após análise da proposta da Política de Investimentos 2018, de acordo com as alterações da Resolução 4.604, consideraram-na aprovada, sendo que a mesma segue anexa a presente ata, devidamente assinada pelos conselheiros. Nada mais havendo a tratar, deu por encerrada a reunião às doze horas, na qual foi lavrada e assinada por mim Marta Ferreira Berlanga Secretária, pelo Presidente do Conselho Municipal de Previdência e por todos os presentes.

Mario da Silva Gomes
Presidente do Conselho

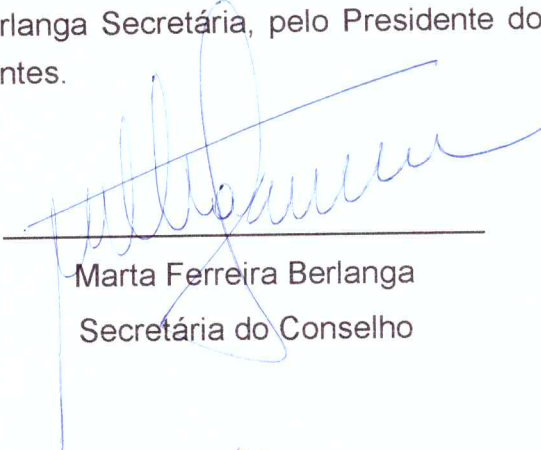

Marta Ferreira Berlanga
Secretária do Conselho



Lilian Guedes Sampaio
Conselheira

Silvonei Rogério Guedes
Conselheiro

Jose Geraldo Pita Marinho
Conselheiro

Jose Souza Ramos
Conselheiro

Marcos Rogério Fregate Baraldi
Superintendente Autárquico

Daniel Cézár
Diretor Administrativo e Financeiro

Eliana Bendini Lantyer
Diretora de Previdência



TABOÃOOPREV

Autarquia Previdenciária



Rentabilidade acumulada das aplicações – Base Novembro/2017

RENDA FIXA		
Rentabilidade dos Ativos	No Mês	12 Meses
CAIXA BRASIL IRF-M TÍTULOS PÚBLICOS FI RENDA ...	0,09%	15,51%
BB IMA-B TÍTULOS PÚBLICOS FI RENDA FIXA PREVI...	-0,78%	14,84%
BRDESCO INSTITUCIONAL IMA-B TÍTULOS PÚBLICOS...	-0,79%	14,53%
SAFRA IMA FIC RENDA FIXA	-0,77%	14,46%
TMJ IMA-B FI RENDA FIXA	-0,18%	13,78%
SANTANDER IMA B 5 TÍTULOS PUBLICOS FIC RENDA ...	0,11%	12,95%
BB IDKA 2 TÍTULOS PÚBLICOS FI RENDA FIXA PREV...	0,28%	12,83%
QUEST YIELD FIC RENDA FIXA LP	0,67%	12,67%
CARTÃO DE COMPRAS SUPPLIERCARD FIDC SÊNIOR	0,65%	12,27%
SANTANDER IRF-M 1 TÍTULOS PÚBLICOS FI RENDA F...	0,59%	11,72%
BB PERFIL FIC RENDA FIXA PREVIDENCIÁRIO	0,56%	10,68%
CAIXA BRASIL FI RENDA FIXA REFERENCIADO DI LP	0,55%	10,58%
ITAÚ INSTITUCIONAL FI REFERENCIADO DI	0,56%	10,54%
CAIXA BRASIL TÍTULOS PÚBLICOS FI RENDA FIXA L...	0,57%	10,53%
CAIXA BRASIL IPCA XVI FI RENDA FIXA CRÉDITO P...	0,35%	10,30%
QUELUZ FI RENDA FIXA LP	0,56%	10,27%
IPCA + 6% a.a. (Meta Atuarial)	0,74%	8,06%
TRENBANK FOMENTO FIDC MULTISSETORIAL SÊNIOR ...	-3,72%	-31,67%

Taboãooprev – Autarquia Previdenciária do Município de Taboão da Serra

Rua Mario Latorre, 130 – Parque Pinheiros – CEP 06767-230 – Taboão da Serra – SP
Tels: (11) 4787-6029 / 4135-4977 / 4701-6344
www.taboaoprev.com.br

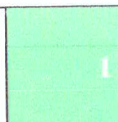



Rentabilidade acumulada das aplicações – Base Novembro /2017

RENDA VARIÁVEL		
Rentabilidade dos Ativos	No Mês	12 Meses
PARQUE DOM PEDRO SHOPPING CENTER FII - PQDP11	-0,93%	60,30%
AZ QUEST SMALL MID CAPS FIC AÇÕES	-4,02%	37,18%
WESTERN ASSET US INDEX 500 FI MULTIMERCADO	3,31%	31,29%
CAIXA VALOR SMALL CAP RPPS FIC AÇÕES	-4,05%	24,69%
BTG PACTUAL ABSOLUTO INSTITUCIONAL FIC AÇÕES	-2,16%	22,09%
ITAÚ FOF RPI 30 IBOVESPA ATIVO FIC AÇÕES	-3,80%	17,58%
BTG PACTUAL DIVIDENDOS FIC AÇÕES	-1,44%	17,38%
BTG PACTUAL FUNDO DE FUNDOS FII - BCFF11	3,00%	16,95%
QUELUZ VALOR FI AÇÕES	-2,85%	15,55%
AZ QUEST AÇÕES FIC AÇÕES	-5,20%	15,14%
BRZ VALOR FIC AÇÕES	-4,58%	15,09%
CAIXA VALOR DIVIDENDOS RPPS FIC AÇÕES	-3,11%	13,16%
ARX INCOME FI AÇÕES	-5,04%	10,94%
BTG PACTUAL CORPORATE OFFICE FUND FII - BRCR1...	0,09%	9,58%
IPCA + 6% a.a. (Meta Atuarial)	0,74%	8,06%
BTG PACTUAL FUNDO DE CRI FII - FEXC11	0,00%	3,54%
IPCA (Benchmark)	0,28%	2,80%
GERAÇÃO FI AÇÕES	-6,38%	0,36%
GERAÇÃO FUTURO DIVIDENDOS FI AÇÕES	-5,22%	-0,15%
GERAÇÃO FUTURO PROGRAMADO IBOVESPA ATIVO FI A...	-6,53%	-0,74%
ROMA AÇÕES FI AÇÕES	-0,43%	-5,44%
RB CAPITAL DESENVOLVIMENTO RESIDENCIAL II FII...	-0,03%	-20,03%
VECTOR QUELUZ LAJES CORPORATIVAS FII - VLJS12	-	-
ÁTICO GERAÇÃO DE ENERGIA MULTISTRATÉGIA FIP	-	-
BTG PACTUAL TIMBERLAND FUND I FICFIP	-	-
BRASIL PORTOS E ATIVOS LOGÍSTICOS FIP	-	-
CONQUEST EMPRESAS EMERGENTES FIP - FCCQ11	-	-

**Acompanhamento dos Enquadramentos dos Investimentos conforme:
Resolução nº 3.922/2010, 4.392/2014 e a Política de Investimentos de 2017**



TABOÃOPREV

Autarquia Previdenciária



Base Novembro /2017

Artigos - Renda Fixa	Resolução	Carteira	Carteira	Estratégia de Alocação Limite - 2017			GAP
	%	\$	%	Inferior	Alvo	Superior	Superior
				%	%	%	
Artigo 7º, Inciso I, Alínea "a"	100,00%	27.526.041,30	5,30%	0,00%	16,00%	16,00%	55.633.858,40
Artigo 7º, Inciso I, Alínea "b"	100,00%	0	0,00%	10,00%	26,00%	70,00%	363.824.561,19
Artigo 7º, Inciso III, Alínea "a"	80,00%	0	0,00%	5,00%	10,00%	60,00%	311.849.623,88
Artigo 7º, Inciso IV, Alínea "a"	30,00%	365.155.657,89	70,26%	5,00%	5,00%	30,00%	209.230.845,95
Artigo 7º, Inciso VI	15,00%	0	0,00%	5,00%	10,00%	15,00%	77.962.405,97
Artigo 7º, Inciso VII, Alínea "a"	5,00%	23.973.292,00	4,61%	0,00%	2,50%	5,00%	2.014.176,66
Artigo 7º, Inciso VII, Alínea "b"	5,00%	4.840.570,00	0,93%	0,00%	2,50%	5,00%	21.146.898,66
Total Renda Fixa	100,00%	421.495.561,19	81,10%	25,00%	72,00%	201,00%	
Artigos - Renda Variável	Resolução	Carteira	Carteira	Estratégia de Alocação - Limite - 2017			GAP
	%	\$	%	Inferior	Alvo	Superior	Superior
				%	%	%	
Artigo 8º, Inciso I	0,00%	0	0,00%	0,00%	3,00%	3,00%	15.592.481,19
Artigo 8º, Inciso I, Alínea "a"	30,00%	43.560.249,90	8,38%	0,00%	0,00%	0,00%	
Artigo 8º, Inciso II, Alínea "a"	20,00%	14.137.938,74	2,72%	0,00%	0,00%	0,00%	
Artigo 8º, Inciso III	10,00%	9.202.081,57	1,77%	5,00%	10,00%	12,00%	53.167.843,21
Artigo 8º, Inciso IV	0,00%	0	0,00%	2,00%	5,00%	5,00%	25.987.468,66
Artigo 8º, Inciso IV, Alínea "a"	5,00%	14.075.307,44	2,71%	0,00%	0,00%	0,00%	
Artigo 8º, Inciso IV, Alínea "b"	5,00%	16.796.282,97	3,23%	0,00%	0,00%	0,00%	
Artigo 8º, Inciso V	0,00%	0	0,00%	2,00%	5,00%	5,00%	25.987.468,66
Artigo 8º, Inciso VI	0,00%	0	0,00%	2,00%	5,00%	5,00%	25.987.468,66
Em Enquadramento - RV	0,00%	481.951,32	0,09%	0,00%	0,00%	0,00%	
Total Renda Variável	30,00%	98.253.811,94	18,90%	11,00%	28,00%	30,00%	

O GAP indica o valor que a Taboãoprev ainda pode investir em cada artigo das Resoluções nº 3.922/10 e 4.392/14.

As Resoluções nº 3.922/10 e 4.392/14 dispõem sobre as aplicações dos recursos dos Regimes Próprios de Previdência Social.

Artigo 7º, Inciso I, Alínea A - Até 100% (cem por cento) em títulos de emissão do Tesouro Nacional, registrados no Sistema Especial de Liquidação e Custódia SELIC.
Artigo 7º, Inciso I, Alínea B - Até 100% (cem por cento) cotas de fundos de investimento, constituídos sob a forma de condomínio aberto, cujos regulamentos prevejam que suas respectivas carteiras sejam representadas exclusivamente pelos títulos definidos na alínea 'a' deste inciso e cuja política de investimento assuma o compromisso de buscar o retorno de um dos subíndices do Índice de Mercado Anbima (IMA) ou do Índice de Duração Constante Anbima (IDkA), com exceção de qualquer subíndice atrelado à taxa de juros de um dia.
Artigo 7º, Inciso III, Alínea A - Até 80% (oitenta por cento) cotas de fundos de investimento classificados como renda fixa ou como referenciados em indicadores de desempenho de renda fixa, constituídos sob a forma de condomínio aberto e cuja política de investimento assuma o compromisso de buscar o retorno de um dos subíndices do Índice de Mercado Anbima (IMA) ou do Índice de Duração Constante Anbima (IDkA), com exceção de qualquer subíndice atrelado à taxa de juros de um dia;
Artigo 7º, Inciso IV, Alínea A - Até 30% (trinta por cento) em cotas de fundos de investimento classificados como renda fixa ou como referenciados em indicadores de desempenho de renda fixa, constituídos sob a forma de condomínio aberto.
Artigo 7º, Inciso VI - Até 15% (quinze por cento) em cotas de fundos de investimento em direitos creditórios, constituídos sob a forma de condomínio aberto.
Artigo 7º, Inciso VII, Alínea A - Até 5% (cinco por cento) em cotas de fundos de investimento em direitos creditórios, constituídos sob a forma de condomínio fechado.
Artigo 7º, Inciso VII, Alínea B - Até 5% (cinco por cento) em cotas de fundos de investimento classificados como renda fixa ou como referenciados em indicadores de desempenho de renda fixa que contenham em sua denominação a expressão 'crédito privado'.
Artigo 8º, Inciso I - Até 30% (trinta por cento) em cotas de fundos de investimento constituídos sob a forma de condomínio aberto e classificados como referenciados que identifiquem em sua denominação e em sua política de investimento indicador de desempenho vinculado ao índice Ibovespa, IBrX ou IBrX-50.
Artigo 8º, Inciso III - Até 15% (quinze por cento) em cotas de fundos de investimento em ações, constituídos sob a forma de condomínio aberto, cujos regulamentos dos fundos determinem que as cotas de fundos de índices referenciados em ações que compõem suas carteiras estejam no âmbito dos índices previstos no inciso II deste artigo.
Artigo 8º, Inciso IV - Até 5% (cinco por cento) em cotas de fundos de investimento classificados como multimercado, constituídos sob a forma de condomínio aberto, cujos regulamentos determinem tratar-se de fundos sem alavancagem.
Artigo 8º, Inciso V - Até 5% (cinco por cento) em cotas de fundo de investimento em participações, constituídos sob a forma de condomínio fechado.
Artigo 8º, Inciso VI - Até 5% (cinco por cento) em cotas de fundos de investimento imobiliário, com cotas negociadas em bolsa de valores.

Taboãoprev – Autarquia Previdenciária do Município de Taboão da Serra

Rua Mario Latorre, 130 – Parque Pinheiros – CEP 06767-230 – Taboão da Serra – SP
Tels: (11) 4787-6029 / 4135-4977 / 4701-6344
www.taboaprev.com.br

3

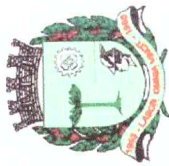

TABOÃOPREV



Autarquia Previdenciária

Resultado das Aplicações Financeiras nos últimos 12 meses Base Novembro /2017

Mês	Saldo Anterior	Aplicações	Resgates	Saldo no Mês	Retorno (R\$)	Retorno (%)	Meta (%)
Novembro/16	452.844.826,28	43.620.000,00	42.889.605,37	448.568.060,99	-5.007.159,92	-1,10%	0,64%
Dezembro/16	448.568.060,99	7.970.000,00	6.813.817,67	455.190.351,32	5.466.108,00	1,22%	0,81%
Janeiro/17	455.190.351,32	30.550.000,00	26.427.562,12	468.272.437,62	8.959.648,42	1,95%	0,89%
Fevereiro/17	468.272.437,62	4.150.000,00	2.825.727,78	479.145.130,28	9.548.420,44	2,03%	0,75%
Março/17	479.145.130,28	4.170.000,00	3.049.666,64	484.195.506,55	3.902.601,40	0,81%	0,76%
Abril/17	484.195.506,55	3.900.000,00	2.158.629,15	486.485.254,92	548.560,09	0,11%	0,56%
Maior/17	486.485.254,92	4.200.000,00	2.956.648,71	484.922.404,83	-2.806.201,38	-0,58%	0,82
Junho/17	484.922.404,83	3.700.000,00	2.868015,41	488.181.568,45	2.427.179,03	0,50%	0,26%
Julho/17	488.181.568,45	20.900.000,00	19.794.155,72	500.441.180,55	11.153.767,82	2,28%	0,73%
Agosto/17	500.441.180,55	7.630.000,00	6.219.812,28	509.084.247,03	7.232.878,76	1,44%	0,72%
Setembro/17	509.084.247,03	2.900.000,00	3.189.181,61	517.138.812,59	8.343.747,17	1,64%	0,62%
Novembro/17	519.954.776,29	54.600.000,00	53.054.683,49	519.749.373,13	-1.750.719,67	-0,34%	0,74%
Rentabilidade Acumulada no ano de 2017				48.914.409,09		10,54%	8,06%

Taboãoprev – Autarquia Previdenciária do Município de Taboão da Serra

Rua Mario Latorre, 130 – Parque Pinheiros – CEP 06767-230 – Taboão da Serra – SP

Tels: (11) 4787-6029 / 4135-4977 / 4701-6344

www.taboaprev.com.br



Evolução dos Investimentos da TaboãoPrev de Jan/2012 à Nov/2017

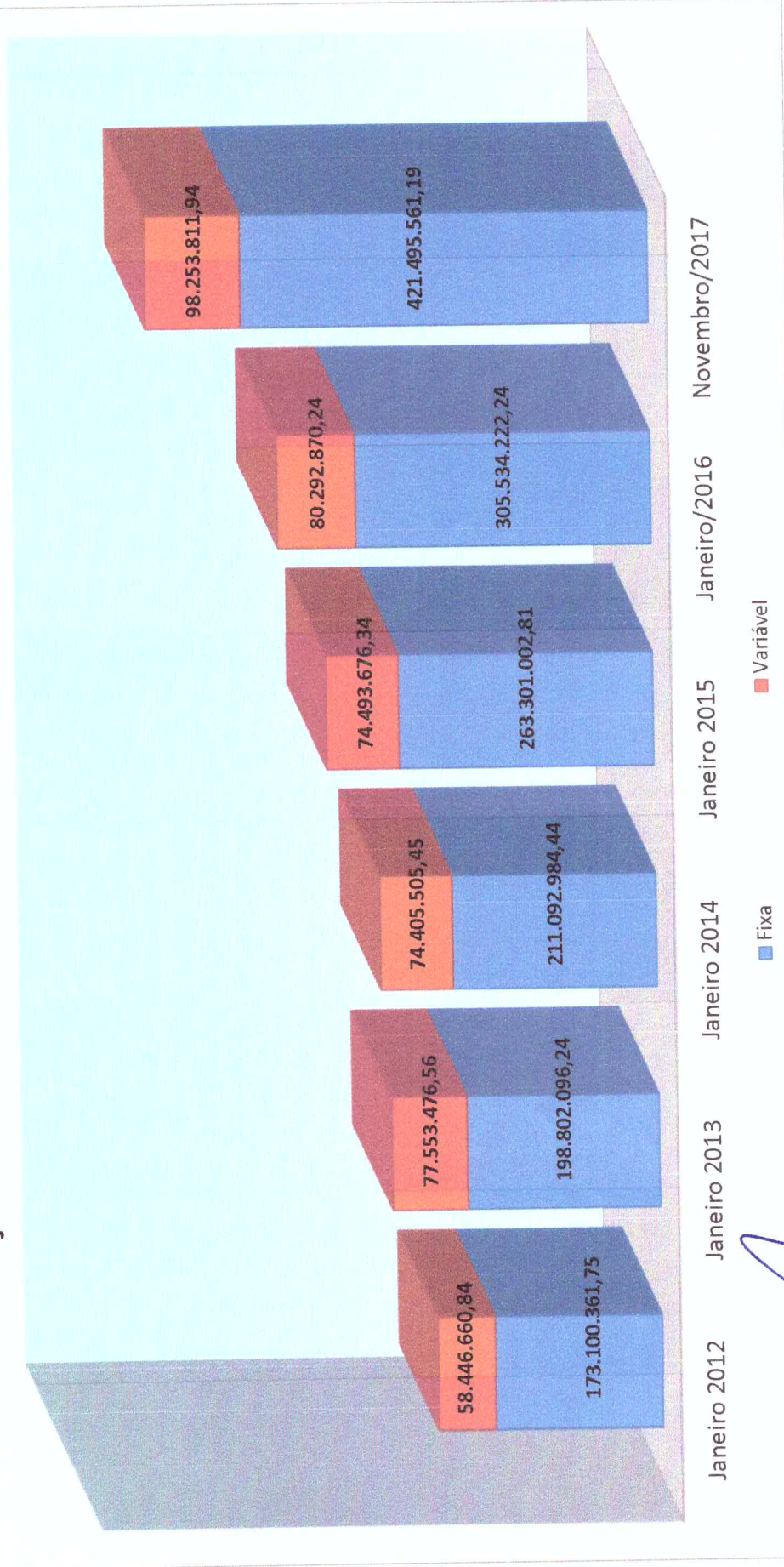

[Handwritten signatures and initials]



Evolução dos Investimentos últimos 12 meses



[Handwritten signatures and initials in blue ink]



Comparativo da Meta Atuarial e Retorno da Carteira de Investimentos

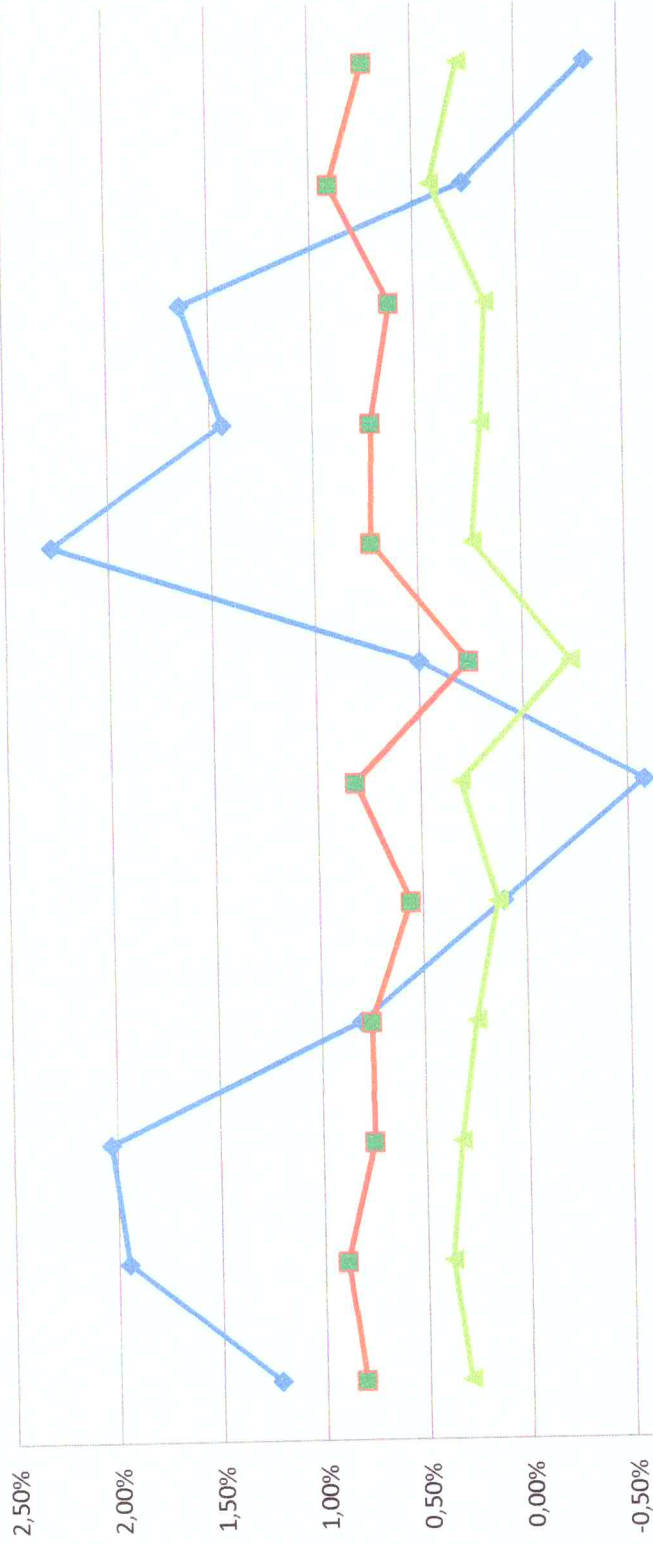

	dez/16	jan/17	fev/17	mar/17	abr/17	mai/17	jun/17	jul/17	ago/17	set/17	out/17	nov/17
Retorno	1,22%	1,95%	2,03%	0,81%	0,11%	-0,58%	0,50%	2,28%	1,44%	1,64%	0,26%	-0,34%
Meta Atuarial (%)	0,81%	0,89%	0,75%	0,76%	0,56%	0,82%	0,26%	0,73%	0,72%	0,62%	0,91%	0,74%
IPCA%	0,30%	0,38%	0,33%	0,25%	0,14%	0,31%	-0,23%	0,24%	0,19%	0,16%	0,42%	0,28%

[Handwritten signatures and initials in blue ink]