



TABOÃOPREV

Autorquia Previdenciária Município de Taboão da Serra Estado de São Paulo



Ata da 114ª Reunião Ordinária do Conselho Municipal de Previdência da TABOÃOPREV – Quadriênio 2015/2019.

Aos vinte e cinco dias do mês de maio de dois mil e dezessete, às nove horas, se reuniram os membros do Conselho Municipal de Previdência na sede da TABOÃOPREV sito a Rua Mario Latorre, 130, no bairro denominado Pq. Pinheiros – Taboão da Serra – SP, aberta a reunião, pelo Presidente Sr. Mario da Silva Gomes, com o quórum legal, foi feita a leitura da pauta do dia: 1º Aprovação da Ata da reunião anterior; 2º Aprovação das Contas de Abril de 2017 e Evolução dos Investimentos e Rentabilidade Acumuladas até Abril de 2017; 3º Avaliação econômica de Abril de 2017; 4º Aplicação dos recursos repassados pela Prefeitura Municipal de Taboão da Serra; 5º Outros Assuntos. Estavam presentes na reunião o Superintendente Autárquico Sr. Marcos Rogério Fregate Baraldi, a Diretora de Previdência Sra. Eliana Bendini Lantyer e o Diretor Administrativo e Financeiro Sr. Daniel César. De acordo com a pauta, ficou deliberado o que segue: **1º Aprovação da Ata da reunião anterior:** A Sra. Secretária fez a leitura da ata da reunião anterior, foi perguntado se alguém tinha algum adendo a fazer, não havendo manifesto, foi aprovado por todos os presentes; **2º Aprovação das Contas de Abril de 2017 e Evolução dos Investimentos e Rentabilidade Acumulada até Abril de 2017:** o Sr. Daniel César tomou a palavra e explicou aos conselheiros que até a presente data a Prefeitura Municipal de Taboão da Serra esta em dia com a contribuição Patronal e dos Servidores, na sequência o Diretor Financeiro explicou aos conselheiros o demonstrativo de Receita, Despesas e saldo, constatou-se saldo financeiro no valor de **R\$ 493.240.215,97** (Quatrocentos e Noventa e Três Milhões, Duzentos e Quarenta Mil, Duzentos e Quinze Reais e Noventa e Sete Centavos), referentes à prestação de contas/saldo financeiro do mês de Abril de 2017, que, após a devida análise, foi aprovada por unanimidade de votos, o Conselho também apreciou a Evolução dos Investimentos e a Rentabilidade Acumulada das Aplicações que totalizam **R\$ 486.472.098,92** (Quatrocentos e Oitenta e Seis Milhões, Quatrocentos e Setenta de Dois Mil, Noventa e Oito Reais e Noventa e Dois Centavos), distribuídos em Renda Fixa R\$ 395.227.644,94 e Renda Variável R\$ 91.244.453,98, com uma rentabilidade acumulada no ano de R\$ 22.973.333,29 equivalendo a um retorno de 4,99% no ano, sendo que a meta atuarial acumulada no ano está em 2,99%, ou seja, a Taboãoprev está com uma rentabilidade acumulada de 2,00% acima da meta atuarial em 2017. De acordo com as Resoluções



TABOÃO PREV

Autarquia Previdenciária Município de Taboão da Serra Estado de São Paulo



nº 3.922/10 e 4.392/14 que dispõe sobre as aplicações dos recursos dos Regimes Próprios de Previdência Social, foi constatado que as aplicações estão sendo feitas de acordo com a legislação; **3º Avaliação Econômica de Abril de 2017: ATIVIDADE, EMPREGO E RENDA:** De acordo com o Banco Central, o IBC-Br de fevereiro, divulgado em abril, surpreendeu e teve alta de 1,31% na comparação com o mês anterior. No entanto, no acumulado de doze meses a atividade econômica encolheu 0,73%. Já em março, a produção industrial voltou a ter alta, com o crescimento de 1,1% na comparação com o mesmo período do ano anterior, quando as expectativas indicavam uma queda de 1%. Por sua vez, a taxa de desemprego aumentou para 13,7% no trimestre encerrado em março, conforme a Pnad Contínua. O contingente de desempregados atingiu 14,2 milhões de pessoas. A renda média de R\$ 2.110,00 ficou maior em 2,5% que a recebida no mesmo período de 2016. **SETOR PÚBLICO:** Conforme informou o Banco Central, o setor público consolidado registrou déficit primário de R\$ 11 bilhões em março. No ano registrou-se um superávit de R\$ 2,2 bilhões. Em doze meses o déficit acumulado alcançou R\$ 147,8 bilhões (2,34% do PIB). As despesas com juros nominais, em doze meses, totalizaram R\$ 432,2 bilhões (6,83% do PIB). Já o déficit nominal, que inclui o resultado com os juros, foi de R\$ 580 bilhões (9,17% do PIB), também em doze meses. A dívida bruta do governo geral (governo federal mais INSS mais governos regionais) alcançou em janeiro R\$ 4,53 trilhões (71,6% do PIB). **INFLAÇÃO:** O Instituto Brasileiro de Geografia e Estatística – IBGE divulgou que a inflação medida pelo Índice Nacional de Preços ao Consumidor Amplo (IPCA), caiu de março para abril de 0,25% para 0,14% e registrou a menor taxa para o mês desde 1994. Em doze meses, a alta acumulada foi de 4,08% e no ano de 1,10%. As maiores altas de preços foram no grupo alimentação. Já o Índice Nacional de Preços ao Consumidor (INPC), subiu 0,08% em abril, após a elevação de 0,32% em março. Em doze meses a alta foi de 3,99% e no ano de 1,06%. **JUROS:** Conforme o mercado financeiro esperava, o Copom decidiu de forma unânime reduzir a taxa Selic de 12,25% para 11,25% aa, na sua reunião em abril. Esse foi o maior corte da taxa em quase 8 anos. Na ata depois divulgada, o colegiado deixou aberta a porta para a intensificação dos cortes dos juros nos próximos meses, com a inflação sob controle e a atividade econômica em recuperação. Entretanto, o andamento das reformas e os ajustes realizados são primordiais para garantir a queda da inflação e dos juros. **CÂMBIO E SETOR EXTERNO:** A taxa de câmbio dólar x real, denominada P-Tax 800 encerrou o mês de março cotada em R\$ 3,1984, com uma valorização de 0,95% no mês, mas com uma desvalorização de 7,31% em doze meses. Em março, as transações correntes, apresentaram superávit de US\$ 1,94



TABOÃO PREV

Autarquia Previdenciária Município de Taboão da Serra Estado de São Paulo



bilhão, acumulando em doze meses saldo negativo de US\$ 20,6 bilhões. Os Investimentos Estrangeiros Diretos – IED apresentaram um ingresso líquido de US\$ 7,1 bilhões no mês, as reservas internacionais terminaram fevereiro em US\$ 375,3 bilhões e a dívida externa bruta em US\$ 313,7 bilhões. A Balança Comercial, por sua vez, teve em abril de 2017 um superávit de US\$ 7,10 bilhões, o maior superávit para o mês e acumula no ano um saldo de US\$ 21,38 bilhões, também recorde para o período. Já o fluxo cambial, que é o saldo de entrada e saída de moeda estrangeira do país, registrou em abril um superávit de US\$ 9,7 bilhões, o maior resultado desde abril de 2015. Conforme o Bacen, a maior influência foi o resultado da Balança Comercial e da conta financeira que foi superavitária em US\$ 2,3 bilhões. RENDA FIXA: Dos subíndices Anbima, que referenciam os fundos compostos por títulos públicos disponíveis para os RPPS, o melhor desempenho no mês de fevereiro acabou sendo o do IDkA2 (IPCA), com alta de 0,92%, seguido do IRF-M 1, com alta de 0,87% e do CDI, com 0,79%. Em doze meses, o melhor desempenho foi o do IDkA 20A (IPCA) com 26,13%, seguido do IRF-M 1+ com alta de 19,19% e do IMA-B 5+ com alta de 18,67%. RENDA VARIÁVEL: Para o Ibovespa, a alta no mês foi de 0,64% e acumula no ano uma alta de 8,59% e de 21,32% em doze meses. PERSPECTIVAS – MERCADO INTERNACIONAL: Passada a eleição presidencial na França, as atenções se voltam agora para a próxima reunião do BCE em junho, quando o programa de estímulos monetários poderá ser abreviado, bem como para a reunião do FED também em junho, quando nova alta da taxa básica de juros poderá ocorrer em consequência do mercado de trabalho aquecido, mesmo que os salários não venham exercendo pressões inflacionárias até agora. Também o desenrolar do governo Trump, nos EUA, atrai a atenção dos mercados internacionais. PERSPECTIVAS – MERCADO NACIONAL: Em um momento em que a economia do Brasil parece ter feito a curva para cima, segundo a diretora gerente do FMI, Christine Lagarde, torna-se crucial para o mercado financeiro a aprovação das reformas trabalhista e previdenciária, não só pelo efeito positivo que poderão representar para o mercado de trabalho e para as contas governamentais, como também pelo que irão representar no sentido do país retomar uma agenda positiva de crescimento e produtividade. Outro evento de importância será a reunião do Copom no próximo dia 31, em que nova redução dos juros é esperada. **4º Aplicação dos recursos repassados pela Prefeitura Municipal de Taboão da Serra:** Frente aos aspectos econômicos ainda muito voláteis e devido a grande instabilidade política em nosso país, sugerimos que a aplicação dos recursos



TABOÃOPREV

Autarquia Previdenciária Município de Taboão da Serra Estado de São Paulo



repassados pela Prefeitura Municipal de Taboão da Serra, deve ser direcionada para ativos indexados ao CDI, IRF-M 1, IMA-B, IMA-B 5 ou IDKA/IPCA, lembrando que as aplicações em renda fixa, por ensejarem o rendimento do capital investido, devem contemplar o curto, o médio e o longo prazo, conforme as possibilidades ou necessidades de nossa autarquia. **5º Notificação Extrajudicial para a empresa construtora da sede da Taboãoprev:** Os membros do Conselho Municipal de Previdência tomaram ciência da justificativa da área jurídica da Taboãoprev sobre o custo de fazer a notificação extrajudicial à construtora da sede da autarquia, os membros do conselho analisaram a questão e deliberaram: que a área jurídica da Taboãoprev proceda a notificação extrajudicial, independente dos custos, entendendo que este é o método correto para resguardar a garantia da autarquia, portanto, fica determinado por unanimidade de votos que, a área jurídica da Taboãoprev notifique a Construtora Singular Ltda, o Sr. João Carlos Athanázio Rupp (Sócio Administrador) e o Sr. Ody João Belotto (arquiteto), com base no RELATÓRIO DE LEVANTAMENTO DE PROBLEMAS NO PRÉDIO DA SEDE DA AUTARQUIA, apresentado em 10/05/2016. Devido a proximidade do provável término da garantia legal da obra de construção, os membros do conselho, também solicitam que a área jurídica da Taboãoprev, apresente na próxima reunião ordinária do conselho, prevista para o final do mês de junho, as providências tomadas ou a execução da notificação. Nada mais havendo a tratar, deu por encerrada a reunião às doze horas, na qual foi lavrada e assinada por mim Marta Ferreira Berlanga Secretária, pelo Presidente do Conselho Municipal de Previdência e por todos os presentes.

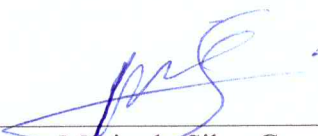

Mario da Silva Gomes
Presidente do Conselho



Marta Ferreira Berlanga
Secretária do Conselho

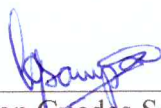

Lilian Guedes Sampaio
Conselheira



Silvonei Rogério Guedes
Conselheiro



TABOÃO PREV

Autorquia Previdenciária Município de Taboão da Serra Estado de São Paulo



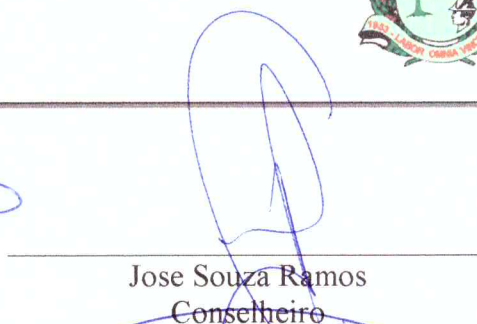

Jose Geraldo Pita Marinho
Conselheiro

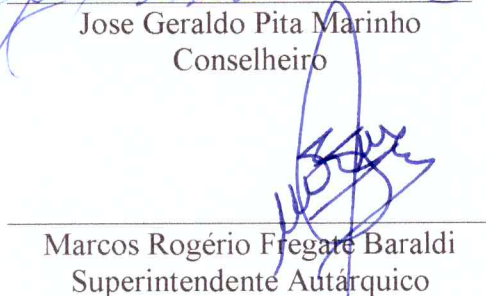
Jose Souza Ramos
Conselheiro

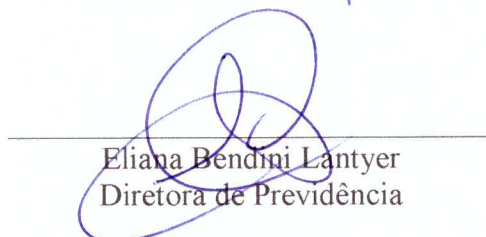

Marcos Rogério Fregate Baraldi
Superintendente Autárquico

Daniel César
Diretor Administrativo e Financeiro

Eliana Bendini Lantyer
Diretora de Previdência

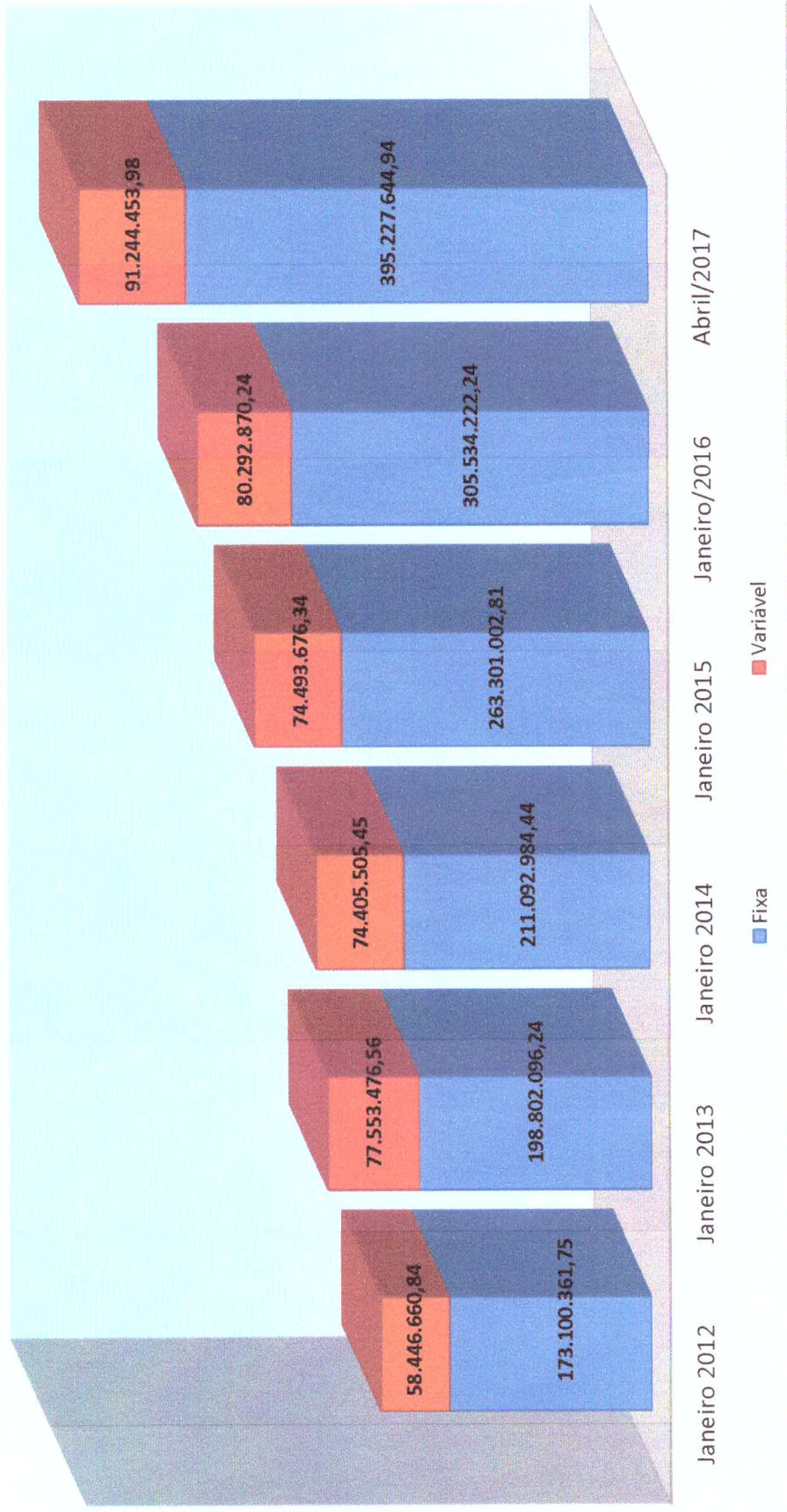

Evolução dos Investimentos da TaboãoPrev de Jan/2012 à Abril/2017



Handwritten signatures and initials in blue ink.



Distribuição dos Investimentos - Abril/2017

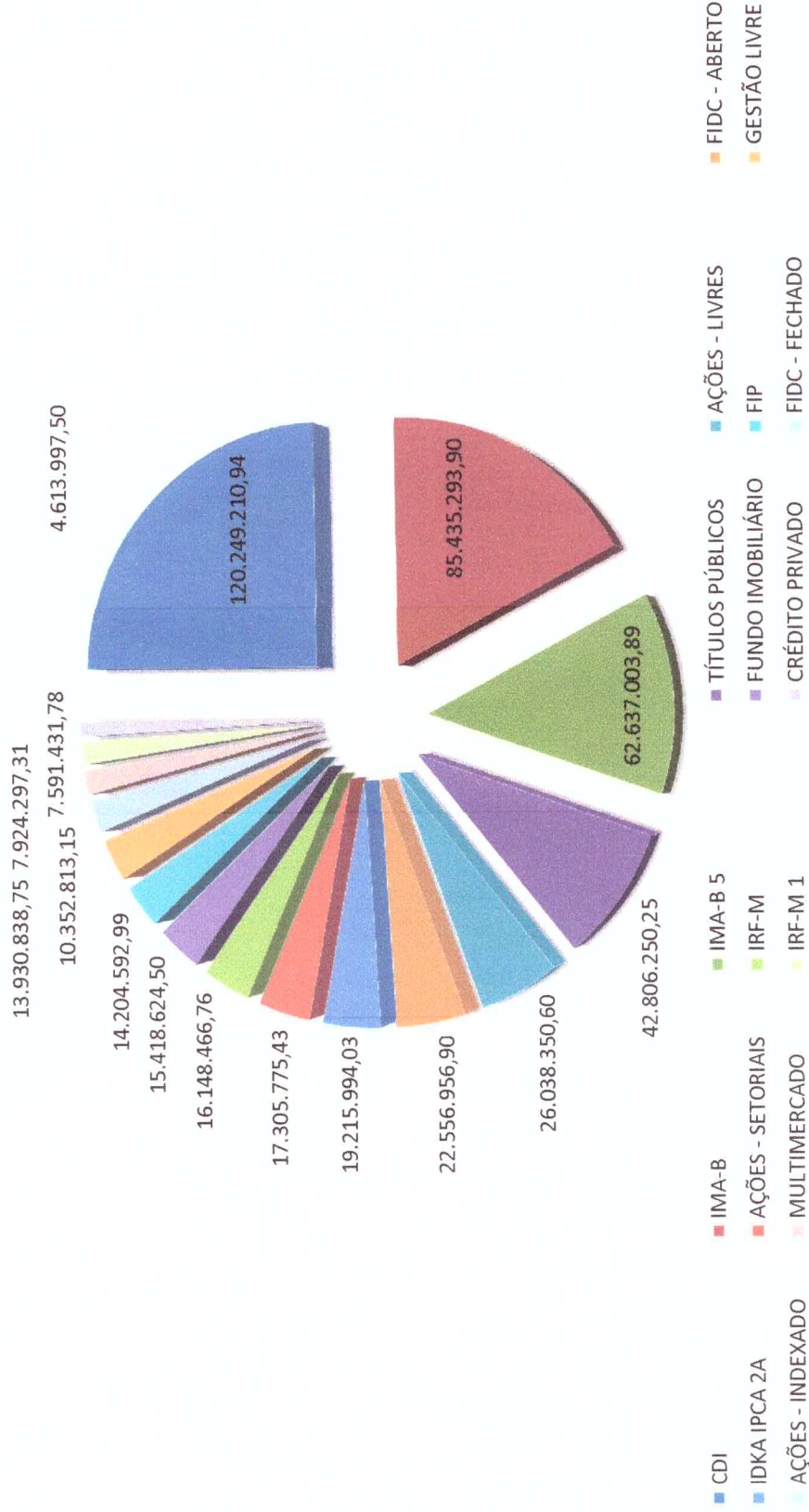

(Handwritten signatures and initials)



Evolução dos Investimentos últimos 12 meses



(Handwritten signatures and initials)

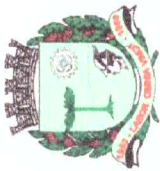

Comparativo da Meta Atuarial e Retorno da Carteira de Investimentos

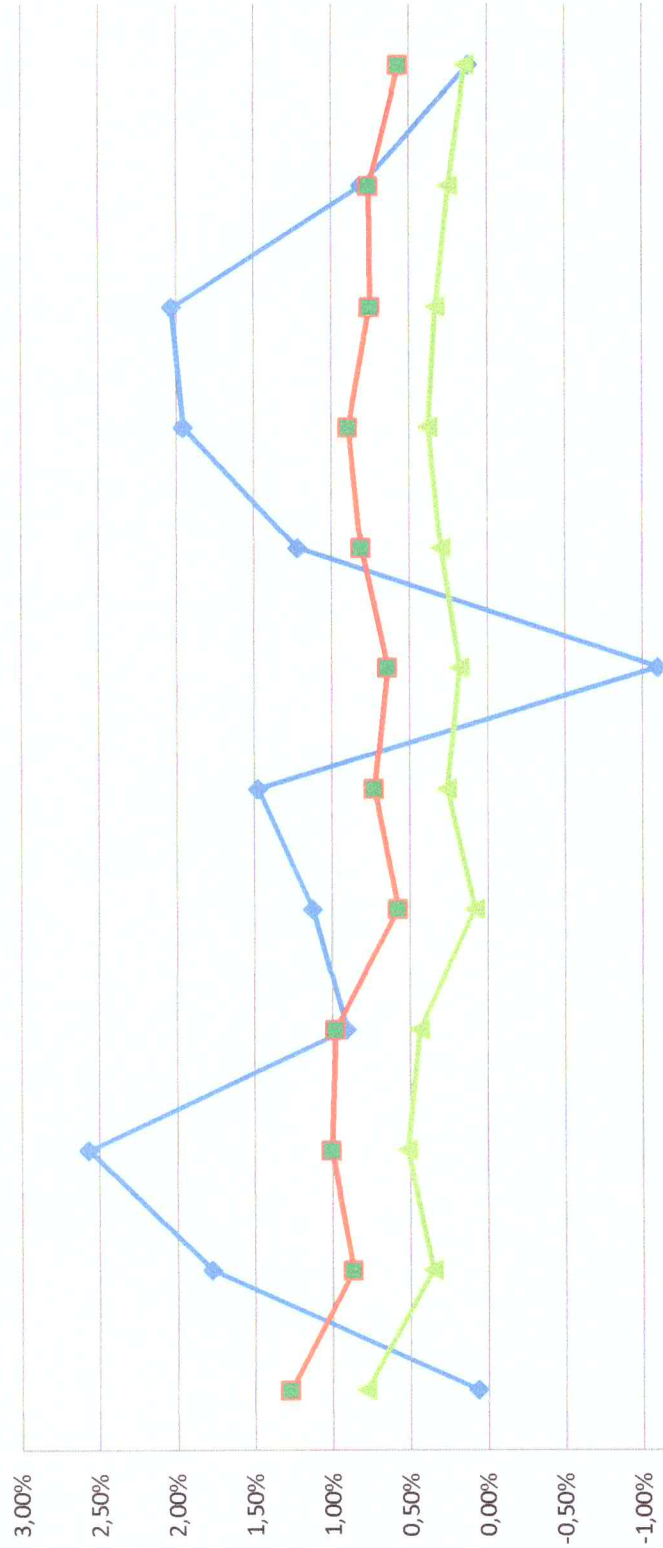

	mai/16	jun/16	jul/16	ago/16	set/16	out/16	nov/16	dez/16	jan/17	fev/17	mar/17	abr/17
Retorno	0,06%	1,77%	2,57%	0,91%	1,12%	1,47%	-1,10%	1,22%	1,95%	2,03%	0,81%	0,11%
Meta Atuarial (%)	1,27%	0,86%	1,01%	0,98%	0,57%	0,72%	0,64%	0,81%	0,89%	0,75%	0,76%	0,56%
IPCA%	0,78%	0,35%	0,52%	0,44%	0,08%	0,26%	0,18%	0,30%	0,38%	0,33%	0,25%	0,14%

(Handwritten signatures and initials)



TABOÃO PREV

Autarquia Previdenciária



Rentabilidade acumulada das aplicações – Base Abril/2017

RENTABILIDADE	RENTABILIDADE	
	Mês	12 Meses
CAIXA BRASIL IRF-M TÍTULOS PÚBLICOS FI RENDA ...	0,47%	17,47%
CAIXA BRASIL IMA-B TÍTULOS PÚBLICOS FI RENDA ...	-0,34%	16,41%
BB IMA-B TÍTULOS PÚBLICOS FI RENDA FIXA PREVI...	-0,34%	16,36%
BRADESCO INSTITUCIONAL IMA-B TÍTULOS PÚBLICOS...	-0,34%	16,22%
SAFRA IMA FIC RENDA FIXA	-0,27%	15,95%
CARTÃO DE COMPRAS SUPPLIERCARD FIDC SÊNIOR	0,91%	15,63%
QUEST YIELD FIC RENDA FIXA LP	0,79%	13,99%
TMJ IMA-B FI RENDA FIXA	-0,52%	13,84%
SANTANDER IRF-M 1 TÍTULOS PÚBLICOS FI RENDA F...	0,86%	13,82%
BB PERFIL FIC RENDA FIXA PREVIDENCIÁRIO	0,78%	13,57%
ITAÚ INSTITUCIONAL FI REFERENCIADO DI	0,79%	13,53%
CAIXA BRASIL FI RENDA FIXA REFERENCIADO DI LP	0,79%	13,47%
CAIXA BRASIL TÍTULOS PÚBLICOS FI RENDA FIXA L...	0,77%	13,37%
QUELUZ FI RENDA FIXA LP	0,76%	13,15%
SANTANDER IMA B 5 TÍTULOS PUBLICOS FIC RENDA ...	0,70%	12,98%
BB IDKA 2 TÍTULOS PÚBLICOS FI RENDA FIXA PREV...	0,76%	12,72%
CAIXA BRASIL IPCA XVI FI RENDA FIXA CRÉDITO P...	0,72%	12,24%
IPCA + 6% a.a. (Meta Atuarial)	0,56%	10,27%
TREND BANK FOMENTO FIDC MULTISSETORIAL SÊNIOR ...	-3,78%	-20,47%



TABOÃOOPREV

Autarquia Previdenciária



Rentabilidade acumulada das aplicações – Base Abril/2016

RENTABILIDADE	RENTABILIDADE	
	Mês	12 Meses
ATIVOS		
PARQUE DOM PEDRO SHOPPING CENTER FII - PQDP11	3,61%	65,00%
AZ QUEST SMALL MID CAPS FIC AÇÕES	1,75%	30,86%
WESTERN ASSET US INDEX 500 FI MULTIMERCADO	1,60%	29,87%
ITAÚ FOF RPI 30 IBOVESPA ATIVO FIC AÇÕES	1,51%	23,29%
ARX INCOME FI AÇÕES	0,23%	22,97%
AZ QUEST AÇÕES FIC AÇÕES	1,05%	19,91%
GERAÇÃO FI AÇÕES	-1,27%	19,35%
GERAÇÃO FUTURO PROGRAMADO IBOVESPA ATIVO FI A...	-1,26%	18,89%
BRZ VALOR FIC AÇÕES	0,65%	16,16%
QUELUZ VALOR FI AÇÕES	1,84%	15,43%
BTG PACTUAL ABSOLUTO INSTITUCIONAL FIC AÇÕES	2,49%	13,19%
CAIXA VALOR DIVIDENDOS RPPS FIC AÇÕES	1,81%	13,17%
BTG PACTUAL FUNDO DE FUNDOS FII - BCFF11B	-0,42%	11,83%
BTG PACTUAL DIVIDENDOS FIC AÇÕES	1,86%	11,00%
GERAÇÃO FUTURO DIVIDENDOS FI AÇÕES	-1,39%	10,67%
ROMA AÇÕES FI AÇÕES	-0,40%	10,35%
IPCA + 6% a.a. (Meta Atuarial)	0,56%	10,27%
BTG PACTUAL FUNDO DE CRI FII - FEXC11	-2,12%	4,85%
BTG PACTUAL CORPORATE OFFICE FUND FII - BRRC1...	-3,57%	-3,34%
CAIXA VALOR SMALL CAP RPPS FIC AÇÕES	1,33%	-19,85%
RB CAPITAL DESENVOLVIMENTO RESIDENCIAL II FII...	-0,25%	-30,63%
VECTOR QUELUZ LAJES CORPORATIVAS FII - VLJS11	-	-
CONQUEST FIP - FCCQ11	-	-
ÁTICO GERAÇÃO DE ENERGIA FIP	-	-
BTG PACTUAL TIMBERLAND FUND I FICFIP	-	-
BRASIL PORTOS E ATIVOS LOGÍSTICOS FIP	-	-



TABOÃO PREV

Autarquia Previdenciária



Acompanhamento dos Enquadramentos dos Investimentos conforme: Resolução nº 3.922/2010, 4.392/2014 e a Política de Investimentos de 2017 Base Abril/2017

Artigos - Renda Fixa	Resolução	Carteira	Carteira	Estratégia de Alocação Limite - 2017			GAP
	%	\$	%	Inferior	Alvo	Superior	Superior
				%	%	%	
Artigo 7º, Inciso I, Alínea "a"	100,00%	42.806.250,25	8,80%	0,00%	16,00%	16,00%	35.029.285,58
Artigo 7º, Inciso I, Alínea "b"	100,00%	188.931.236,93	38,84%	10,00%	26,00%	70,00%	151.599.232,31
Artigo 7º, Inciso III, Alínea "a"	80,00%	2.096.953,43	0,43%	5,00%	10,00%	60,00%	289.786.305,92
Artigo 7º, Inciso IV, Alínea "a"	30,00%	134.180.049,69	27,58%	5,00%	5,00%	30,00%	11.761.579,99
Artigo 7º, Inciso VI	15,00%	22.556.956,90	4,64%	5,00%	10,00%	15,00%	50.413.857,94
Artigo 7º, Inciso VII, Alínea "a"	5,00%	42.200,24	0,01%	0,00%	2,50%	5,00%	24.281.404,71
Artigo 7º, Inciso VII, Alínea "b"	5,00%	4.613.997,50	0,95%	0,00%	2,50%	5,00%	19.709.607,45
Total Renda Fixa	100,00%	395.227.644,94	81,24%	25,00%	72,00%	201,00%	
Artigos - Renda Variável	Resolução	Carteira	Carteira	Estratégia de Alocação - Limite - 2017			GAP
	%	\$	%	Inferior	Alvo	Superior	Superior
				%	%	%	
Artigo 8º, Inciso I	30,00%	10.352.813,15	2,13%	0,00%	3,00%	3,00%	4.241.349,82
Artigo 8º, Inciso III	15,00%	42.846.804,41	8,81%	5,00%	10,00%	12,00%	15.529.847,46
Artigo 8º, Inciso IV	5,00%	7.924.297,31	1,63%	2,00%	5,00%	5,00%	16.399.307,64
Artigo 8º, Inciso V	5,00%	14.204.592,99	2,92%	2,00%	5,00%	5,00%	10.119.011,96
Artigo 8º, Inciso VI	5,00%	15.418.624,50	3,17%	2,00%	5,00%	5,00%	8.904.980,45
Em Enquadramento - RV	0,00%	497.321,62	0,10%	0,00%	0,00%	0,00%	
Total Renda Variável	30,00%	91.244.453,98	18,76%	11,00%	28,00%	30,00%	

O GAP indica o valor que a Taboãoprev ainda pode investir em cada artigo das Resoluções nº 3.922/10 e 4.392/14.

As Resoluções nº 3.922/10 e 4.392/14 dispõem sobre as aplicações dos recursos dos Regimes Próprios de Previdência Social

Artigo 7º, Inciso I, Alínea A - Até 100% (cem por cento) em títulos de emissão do Tesouro Nacional, registrados no Sistema Especial de Liquidação e Custódia SELIC.
Artigo 7º, Inciso I, Alínea B - Até 100% (cem por cento) cotas de fundos de investimento, constituídos sob a forma de condomínio aberto, cujos regulamentos prevejam que suas respectivas carteiras sejam representadas exclusivamente pelos títulos definidos na alínea 'a' deste inciso e cuja política de investimento assuma o compromisso de buscar o retorno de um dos subíndices do Índice de Mercado Anbima (IMA) ou do Índice de Duração Constante Anbima (IDkA), com exceção de qualquer subíndice atrelado à taxa de juros de um dia.
Artigo 7º, Inciso III, Alínea A - Até 80% (oitenta por cento) cotas de fundos de investimento classificados como renda fixa ou como referenciados em indicadores de desempenho de renda fixa, constituídos sob a forma de condomínio aberto e cuja política de investimento assuma o compromisso de buscar o retorno de um dos subíndices do Índice de Mercado Anbima (IMA) ou do Índice de Duração Constante Anbima (IDkA), com exceção de qualquer subíndice atrelado à taxa de juros de um dia.
Artigo 7º, Inciso IV, Alínea A - Até 30% (trinta por cento) em cotas de fundos de investimento classificados como renda fixa ou como referenciados em indicadores de desempenho de renda fixa, constituídos sob a forma de condomínio aberto.
Artigo 7º, Inciso VI - Até 15% (quinze por cento) em cotas de fundos de investimento em direitos creditórios, constituídos sob a forma de condomínio aberto.
Artigo 7º, Inciso VII, Alínea A - Até 5% (cinco por cento) em cotas de fundos de investimento em direitos creditórios, constituídos sob a forma de condomínio fechado.
Artigo 7º, Inciso VII, Alínea B - Até 5% (cinco por cento) em cotas de fundos de investimento classificados como renda fixa ou como referenciados em indicadores de desempenho de renda fixa que contenham em sua denominação a expressão 'crédito privado'.
Artigo 8º, Inciso I - Até 30% (trinta por cento) em cotas de fundos de investimento constituídos sob a forma de condomínio aberto e classificados como referenciados que identifiquem em sua denominação e em sua política de investimento indicador de desempenho vinculado ao índice Ibovespa, IBrX ou IBrX-50.
Artigo 8º, Inciso III - Até 15% (quinze por cento) em cotas de fundos de investimento em ações, constituídos sob a forma de condomínio aberto, cujos regulamentos dos fundos determinem que as cotas de fundos de índices referenciados em ações que compõem suas carteiras estejam no âmbito dos índices previstos no inciso II deste artigo.
Artigo 8º, Inciso IV - Até 5% (cinco por cento) em cotas de fundos de investimento classificados como multimercado, constituídos sob a forma de condomínio aberto, cujos regulamentos determinem tratar-se de fundos sem alavancagem.
Artigo 8º, Inciso V - Até 5% (cinco por cento) em cotas de fundo de investimento em participações, constituídos sob a forma de condomínio fechado.
Artigo 8º, Inciso VI - Até 5% (cinco por cento) em cotas de fundos de investimento imobiliário, com cotas negociadas em bolsa de valores.

Taboãoprev – Autarquia Previdenciária do Município de Taboão da Serra

Rua Mario Latorre, 130 – Parque Pinheiros – CEP 06767-230 – Taboão da Serra – SP

Tels: (11) 4787-6029 / 4135-4977 / 4701-6344

www.taboaoprev.com.br



TABOÃOPREV

Autarquia Previdenciária



Resultado das Aplicações Financeiras nos últimos 12 meses Base Abril/2017

Mês	Saldo Anterior	Aplicações	Resgates	Saldo no Mês	Retorno (R\$)	Retorno (%)	Meta (%)
Maior/16	413.215.446,87	53.373.079,98	52.373.079,98	414.502.816,07	230.457,47	0,06%	1,27%
Junho/16	414.502.816,07	3.330.000,00	2.671.718,34	422.489.801,36	7.328.703,63	1,77%	0,86%
Julho/16	422.489.801,36	7.273.000,00	5.583.063,59	435.066.846,27	10.887.108,50	2,57%	1,01%
Agosto/16	435.066.846,27	3.600.000,00	2.998.913,26	439.619.066,75	3.951.133,74	0,91%	0,98%
Setembro/16	439.619.066,75	8.270.000,00	7.697.539,68	445.138.966,54	4.947.439,47	1,12%	0,57%
Outubro/16	445.138.966,54	6.993.968,99	5.881.904,27	452.844.826,28	6.565.042,92	1,47%	0,72%
Novembro/16	452.844.826,28	43.620.000,00	42.889.605,37	448.568.060,99	-5.007.159,92	-1,10%	0,64%
Dezembro/16	448.568.060,99	7.970.000,00	6.813.817,67	455.190.351,32	5.466.108,00	1,22%	0,81%
Janeiro/17	455.190.351,32	30.550.000,00	26.427.562,12	468.272.437,62	8.959.648,42	1,95%	0,89%
Fevereiro/17	468.272.437,62	4.150.000,00	2.825.727,78	479.145.130,28	9.548.420,44	2,03%	0,75%
Março/17	479.145.130,28	4.170.000,00	3.049.666,64	484.195.506,55	3.902.601,40	0,81%	0,76%
Abril/17	484.195.506,55	3.900.000,00	2.158.629,15	486.472.098,92	535.221,52	0,11%	0,56%
Rentabilidade Acumulada no ano de 2017					22.973.333,29	4,99%	2,99%

[Handwritten signatures and initials]

Taboãoprev – Autarquia Previdenciária do Município de Taboão da Serra

Rua Mario Latorre, 130 – Parque Pinheiros – CEP 06767-230 – Taboão da Serra – SP

Tels: (11) 4787-6029 / 4135-4977 / 4701-6344

www.taboaprev.com.br