



TABOÃO PREV

Autarquia Previdenciária Município de Taboão da Serra Estado de São Paulo



Ata da 113ª Reunião Ordinária do Conselho Municipal de Previdência da TABOÃO PREV – Quadriênio 2015/2019.

Aos vinte e sete dias do mês de abril de dois mil e dezessete, às nove horas, se reuniram os membros do Conselho Municipal de Previdência na sede da TABOÃO PREV sito a Rua Mario Latorre, 130, no bairro denominado Pq. Pinheiros – Taboão da Serra – SP, aberta a reunião, pelo Presidente Sr. Mario da Silva Gomes, com o quórum legal, foi feita a leitura da pauta do dia: 1º Aprovação da Ata da reunião anterior; 2º Aprovação das Contas de Março de 2017 e Evolução dos Investimentos e Rentabilidade Acumuladas até Março de 2017; 3º Avaliação econômica de Março de 2017; 4º Aplicação dos recursos repassados pela Prefeitura Municipal de Taboão da Serra; 5º Outros Assuntos. Estavam presentes na reunião o Superintendente Autárquico Sr. Marcos Rogério Fregate Baraldi, a Diretora de Previdência Sra. Eliana Bendini Lantyer e o Diretor Administrativo e Financeiro Sr. Daniel César. De acordo com a pauta, ficou deliberado o que segue: **1º Aprovação da Ata da reunião anterior:** A Sra. Secretária fez a leitura da ata da reunião anterior, foi perguntado se alguém tinha algum adendo a fazer, não havendo manifesto, foi aprovado por todos os presentes; **2º Aprovação das Contas de Março de 2017 e Evolução dos Investimentos e Rentabilidade Acumulada até Março de 2017:** o Sr. Daniel César tomou a palavra e explicou aos conselheiros que até a presente data a Prefeitura Municipal de Taboão da Serra esta em dia com a contribuição Patronal e dos Servidores, na sequência o Diretor Financeiro explicou aos conselheiros o demonstrativo de Receita, Despesas e saldo, constatou-se saldo financeiro no valor de **R\$ 490.535.127,85** (Quatrocentos e Noventa Milhões, Quinhentos e Trinta e Cinco Mil, Cento e Vinte e Sete Reais e Vinte e Oitenta e Cinco Centavos), referentes à prestação de contas/saldo financeiro do mês de Março de 2017, que, após a devida análise, foi aprovada por unanimidade de votos, o Conselho também apreciou a Evolução dos Investimentos e a Rentabilidade Acumulada das Aplicações que totalizam **R\$ 484.195.323,98** (Quatrocentos e Oitenta e Quatro Milhões, Cento e Noventa e Cinco Mil, Trezentos e Vinte e Três Reais e Noventa e Oito Centavos), distribuídos em Renda Fixa R\$ 392.255.517,18 e Renda Variável R\$ 91.939.806,80, com uma rentabilidade acumulada no ano de R\$ 22.437.929,20 equivalendo a um retorno de 4,87% no ano, sendo que a meta atuarial acumulada no ano está em 2,42%, ou seja, a Taboãoprev está com uma rentabilidade acumulada de 2,45% acima da meta atuarial em 2017. De acordo com as Resoluções nº 3.922/10 e 4.392/14 que dispõe sobre as aplicações dos recursos dos Regimes Próprios de Previdência Social, foi constatado que as aplicações estão sendo



TABOÃO PREV

Autorquia Previdenciária Município de Taboão da Serra Estado de São Paulo



feitas de acordo com a legislação; **3º Avaliação Econômica de Março de 2017:** ATIVIDADE, EMPREGO E RENDA: De acordo com o Banco Central, o IBC-Br de janeiro, divulgado no final de março, caiu 0,26% na comparação com o mês anterior. No acumulado de doze meses a atividade econômica encolheu 3,99%. Já em março, a confiança dos empresários da indústria, do comércio e do consumidor atingiram os maiores níveis desde 2014. Por sua vez, a taxa de desemprego chegou a 13,2% no trimestre encerrado em fevereiro, conforme a Pnad Contínua. O contingente de desempregados atingiu 13,5 milhões de pessoas. A renda média de R\$ 2.068,00 ficou maior em 1,5% que a recebida no mesmo período de 2016. A boa notícia foi a criação de 35,6 mil novas vagas de trabalho em fevereiro, depois de 22 meses seguidos de resultados negativos, conforme o Caged. SETOR PÚBLICO: Conforme informou o banco Central, o setor público consolidado registrou déficit primário de R\$ 23,5 bilhões em fevereiro. No ano registrou-se um superávit de R\$ 13,2 bilhões. Em doze meses o déficit acumulado alcançou R\$ 147,4 bilhões (2,34% do PIB). As despesas com juros nominais, em doze meses, totalizaram R\$ 388,2 bilhões (6,16% do PIB). Já o déficit nominal, que inclui o resultado com os juros, foi de R\$ 535,6 bilhões (8,49% do PIB), também em doze meses. A dívida bruta do governo geral (governo federal mais INSS mais governos regionais) alcançou em janeiro R\$ 4,45 trilhões (70,5% do PIB). INFLAÇÃO: O Instituto Brasileiro de Geografia e Estatística – IBGE divulgou que a inflação medida pelo Índice Nacional de Preços ao Consumidor Amplo (IPCA), caiu de fevereiro para março, de 0,33% para 0,25% e registrou a menor taxa para o mês desde 2012 e para o trimestre a menor desde 1994, com o Plano Real. Em doze meses, a alta acumulada foi de 4,57% e no ano de 0,96%. As maiores altas de preços foram no grupo habitação, principalmente com a energia elétrica. Já o Índice Nacional de Preços ao Consumidor (INPC), subiu 0,32% em março, após a elevação de 0,24% em fevereiro. Em doze meses a alta foi de 4,57% e no ano de 0,98%. JUROS: Divulgada no final de março, a ata da última reunião do Copom ilustrou um cenário de inflação sob controle e fraca atividade econômica. Assim, sugeriu um ritmo mais forte de corte nos juros e redução na previsão de evolução do PIB. CÂMBIO E SETOR EXTERNO: A taxa de câmbio dólar x real, denominada P-Tax 800 encerrou o mês de março cotada em R\$ 3,1684, com uma valorização de 2,23% no mês, mas com uma desvalorização de 11,49% em doze meses. Em fevereiro, as transações correntes, apresentaram déficit de US\$ 935 milhões, acumulando em doze meses saldo negativo de US\$ 22,8 bilhões. Os Investimentos Estrangeiros Diretos – IED apresentaram um ingresso líquido de US\$ 5,3 bilhões no mês, as reservas internacionais



TABOÃO PREV

Autarquia Previdenciária Município de Taboão da Serra Estado de São Paulo



terminaram fevereiro em US\$ 375,3 bilhões e a dívida externa bruta em US\$ 315,1 bilhões. A Balança Comercial, por sua vez, teve em março de 2017 um superávit de US\$ 7,10 bilhões, o maior superávit para o mês e acumula no ano um saldo de US\$ 14,40 bilhões. RENDA FIXA: Dos subíndices Anbima, que referenciam os fundos compostos por títulos públicos disponíveis para os RPPS, o melhor desempenho no mês de fevereiro acabou sendo o do IRF-M1+, com alta de 1,63%, seguido do IDkA 2A (IPCA), com alta de 1,62% e do IRF-M Total, com 1,50%. Em doze meses, o melhor desempenho foi o do IDkA 20A (IPCA) com 40,12%, seguido do IMA-B 5+ com 25,27% e do IRF-M 1+ com alta de 23,70%. RENDA VARIÁVEL: Para o Ibovespa, a queda no mês foi de 2,52%, mas acumula no ano uma alta de 7,90% e de 28,52% em doze meses. Depois de registrar um ingresso líquido de R\$ 6,24 bilhões em janeiro e de R\$ 339 milhões em fevereiro, os investimentos estrangeiros em ações no Brasil tiveram uma redução de R\$ 3,35 bilhões em março, por conta da natural realização de lucros. No entanto, até o dia 06 de abril o ingresso líquido desses investidores já alcança R\$ 827 milhões. PERSPECTIVAS - MERCADO INTERNACIONAL: Com o FED indicando moderação na elevação dos juros nos EUA e com o BCE e o Banco do Japão ainda praticando taxas negativas, a demanda por títulos de renda fixa e ações dos países emergentes vão ganhando espaço com os investidores globais. Além da busca por uma maior rentabilidade, a melhora dos fundamentos nessas economias sustenta as escolhas. Embora os riscos embutidos sejam maiores, sob o efeito de conflitos geopolíticos ou diante da pouca clareza demonstrada pelo governo Trump em relação aos rumos da economia americana, a alta liquidez reinante no mercado alimenta a disposição de conviver com a maior volatilidade. Essa tendência deve ainda mais se firmar. PERSPECTIVAS - MERCADO NACIONAL: No mercado local, as expectativas estarão centradas, além da reforma da Previdência, em que o governo terá que flexibilizar as regras para a sua aprovação, na reunião do Copom no dia 12/04, na qual poderá ser imprimido um novo ritmo de corte da taxa Selic, desta feita de 1%. Fica também a expectativa do comunicado a ser divulgado após o encontro, quanto ao futuro do processo de flexibilização monetária. **4º Aplicação dos recursos repassados pela Prefeitura Municipal de Taboão da Serra:** Frente aos aspectos econômicos ainda muito voláteis e devido a grande instabilidade política em nosso país, sugerimos que a aplicação dos recursos repassados pela Prefeitura Municipal de Taboão da Serra, deve ser direcionada para ativos indexados ao CDI, IRF-M 1, IMA-B, IMA-B 5 ou IDKA/IPCA, lembrando que as aplicações em renda fixa, por ensejarem o rendimento do capital investido, devem contemplar o curto, o médio e o longo prazo, conforme as



TABOÃO PREV

Autarquia Previdenciária Município de Taboão da Serra Estado de São Paulo



possibilidades ou necessidades de nossa autarquia. Nada mais havendo a tratar, deu por encerrada a reunião às doze horas, na qual foi lavrada e assinada por mim Marta Ferreira Berlanga Secretária, pelo Presidente do Conselho Municipal de Previdência e por todos os presentes.

Marro da Silva Gomes
Presidente do Conselho

Marta Ferreira Berlanga
Secretária do Conselho

Lilián Guedes Sampaio
Conselheira

Silvonei Rogério Guedes
Conselheiro

Jose Geraldo Pita Marinho
Conselheiro

Jose Souza Ramos
Conselheiro

Marcos Rogério Fregate Baraldi
Superintendente Autárquico

Daniel César
Diretor Administrativo e Financeiro

Eliana Bendini Lantyer
Diretora de Previdência



TABOÃO PREV

Autarquia Previdenciária



Rentabilidade acumulada das aplicações – Base Março/2017

RENTABILIDADE	RENTABILIDADE	
	Mês	12 Meses
CAIXA BRASIL IMA-B TÍTULOS PÚBLICOS FI RENDA ...	1,03%	21,40%
BB IMA-B TÍTULOS PÚBLICOS FI RENDA FIXA PREVI...	1,02%	21,32%
BRDESCO INSTITUCIONAL IMA-B TÍTULOS PÚBLICOS...	1,01%	21,22%
CAIXA BRASIL IRF-M TÍTULOS PÚBLICOS FI RENDA ...	1,43%	21,04%
SAFRA IMA FIC RENDA FIXA	1,23%	20,35%
TMJ IMA-B FI RENDA FIXA	1,02%	16,07%
CARTÃO DE COMPRAS SUPPLIERCARD FIDC SÊNIOR	1,21%	15,98%
QUEST YIELD FIC RENDA FIXA LP	1,52%	15,06%
SANTANDER IRF-M 1 TÍTULOS PÚBLICOS FI RENDA F...	1,11%	14,07%
SANTANDER IMA B 5 TÍTULOS PUBLICOS FIC RENDA ...	1,38%	13,91%
ITAÚ INSTITUCIONAL FI REFERENCIADO DI	1,06%	13,85%
BB PERFIL FIC RENDA FIXA PREVIDENCIÁRIO	1,07%	13,79%
CAIXA BRASIL FI RENDA FIXA REFERENCIADO DI LP	1,07%	13,77%
CAIXA BRASIL TÍTULOS PÚBLICOS FI RENDA FIXA L...	1,05%	13,73%
BB IDKA 2 TÍTULOS PÚBLICOS FI RENDA FIXA PREV...	1,41%	13,72%
QUELUZ FI RENDA FIXA LP	1,01%	13,55%
CAIXA BRASIL IPCA XVI FI RENDA FIXA CRÉDITO P...	1,23%	12,16%
IPCA + 6% a.a. (Meta Atuarial)	0,76%	10,84%
TREND BANK FOMENTO FIDC MULTISSETORIAL SÊNIOR ...	-2,93%	-19,24%

Handwritten signatures and initials in blue ink on the right side of the page.



Rentabilidade acumulada das aplicações – Base Março/2016

ATIVOS	RENTABILIDADE	
	Mês	12 Meses
PARQUE DOM PEDRO SHOPPING CENTER FII - PQDP11	10,78%	71,00%
AZ QUEST SMALL MID CAPS FIC AÇÕES	-2,35%	34,43%
ARX INCOME FI AÇÕES	-2,75%	30,39%
WESTERN ASSET US INDEX 500 FI MULTIMERCADO	0,91%	29,40%
ITAÚ FOF RPI 30 IBOVESPA ATIVO FIC AÇÕES	-1,35%	28,87%
AZ QUEST AÇÕES FIC AÇÕES	-3,94%	23,93%
GERAÇÃO FI AÇÕES	-2,12%	23,92%
GERAÇÃO FUTURO PROGRAMADO IBOVESPA ATIVO FI A...	-2,26%	23,53%
BRZ VALOR FIC AÇÕES	-1,43%	20,08%
QUELUZ VALOR FI AÇÕES	-1,59%	17,75%
BTG PACTUAL ABSOLUTO INSTITUCIONAL FIC AÇÕES	0,69%	16,09%
CAIXA VALOR DIVIDENDOS RPPS FIC AÇÕES	-1,03%	14,97%
GERAÇÃO FUTURO DIVIDENDOS FI AÇÕES	-1,96%	13,81%
BTG PACTUAL DIVIDENDOS FIC AÇÕES	1,13%	13,31%
ROMA AÇÕES FI AÇÕES	-0,43%	12,23%
BTG PACTUAL FUNDO DE FUNDOS FII - BCFF11B	-9,20%	11,58%
IPCA + 6% a.a. (Meta Atuarial)	0,76%	10,84%
BTG PACTUAL FUNDO DE CRI FII - FEXC11B	0,88%	8,50%
BTG PACTUAL CORPORATE OFFICE FUND FII - BRCR1...	-1,64%	1,30%
CAIXA VALOR SMALL CAP RPPS FIC AÇÕES	0,24%	-17,97%
RB CAPITAL DESENVOLVIMENTO RESIDENCIAL II FII...	-4,74%	-36,51%
ÁTICO GERAÇÃO DE ENERGIA FIP	-	-
BTG PACTUAL TIMBERLAND FUND I FICFIP	-	-
BRASIL PORTOS E ATIVOS LOGÍSTICOS FIP	-	-
CONQUEST FIP - FCCQ11	-	-
VECTOR QUELUZ LAJES CORPORATIVAS FII - VLJS11	-	-

Handwritten notes and signatures on the right side of the table, including a large 'P' and a signature.



TABOÃOPREV

Autarquia Previdenciária



Acompanhamento dos Enquadramentos dos Investimentos conforme: Resolução nº 3.922/2010, 4.392/2014 e a Política de Investimentos de 2017 Base Março/2017

Artigos - Renda Fixa	Resolução	Carteira	Carteira	Estratégia de Alocação Limite - 2017			GAP
	%	\$	%	Inferior	Alvo	Superior	Superior
				%	%	%	
Artigo 7º, Inciso I, Alínea "a"	100,00%	43.345.062,54	8,95%	0,00%	16,00%	16,00%	34.126.189,30
Artigo 7º, Inciso I, Alínea "b"	100,00%	184.599.355,81	38,12%	10,00%	26,00%	70,00%	154.337.370,98
Artigo 7º, Inciso III, Alínea "a"	80,00%	2.107.638,90	0,44%	5,00%	10,00%	60,00%	288.409.555,49
Artigo 7º, Inciso IV, Alínea "a"	30,00%	135.224.788,17	27,93%	5,00%	5,00%	30,00%	10.033.809,02
Artigo 7º, Inciso VI	15,00%	22.354.045,72	4,62%	5,00%	10,00%	15,00%	50.275.252,88
Artigo 7º, Inciso VII, Alínea "a"	5,00%	43.525,04	0,01%	0,00%	2,50%	5,00%	24.166.241,16
Artigo 7º, Inciso VII, Alínea "b"	5,00%	4.581.101,00	0,95%	0,00%	2,50%	5,00%	19.628.665,20
Total Renda Fixa	100,00%	392.255.517,18	81,01%	25,00%	72,00%	201,00%	
Artigos - Renda Variável	Resolução	Carteira	Carteira	Estratégia de Alocação - Limite - 2017			GAP
	%	\$	%	Inferior	Alvo	Superior	Superior
				%	%	%	
Artigo 8º, Inciso I	30,00%	10.427.569,33	2,15%	0,00%	3,00%	3,00%	4.098.290,39
Artigo 8º, Inciso III	15,00%	42.675.592,35	8,81%	5,00%	10,00%	12,00%	15.427.846,53
Artigo 8º, Inciso IV	5,00%	7.799.814,35	1,61%	2,00%	5,00%	5,00%	16.409.951,85
Artigo 8º, Inciso V	5,00%	15.197.001,03	3,14%	2,00%	5,00%	5,00%	9.012.765,17
Artigo 8º, Inciso VI	5,00%	15.340.527,01	3,17%	2,00%	5,00%	5,00%	8.869.239,19
Em Enquadramento - RV	0,00%	499.302,73	0,10%	0,00%	0,00%	0,00%	
Total Renda Variável	30,00%	91.939.806,80	18,99%	11,00%	28,00%	30,00%	

O GAP indica o valor que a Taboãoprev ainda pode investir em cada artigo das Resoluções nº 3.922/10 e 4.392/14.

As Resoluções nº 3.922/10 e 4.392/14 dispõem sobre as aplicações dos recursos dos Regimes Próprios de Previdência Social.

Artigo 7º, Inciso I, Alínea A - Até 100% (cem por cento) em títulos de emissão do Tesouro Nacional, registrados no Sistema Especial de Liquidação e Custódia SELIC.
Artigo 7º, Inciso I, Alínea B - Até 100% (cem por cento) cotas de fundos de investimento, constituídos sob a forma de condomínio aberto, cujos regulamentos prevejam que suas respectivas carteiras sejam representadas exclusivamente pelos títulos definidos na alínea 'a' deste inciso e cuja política de investimento assuma o compromisso de buscar o retorno de um dos subíndices do Índice de Mercado Anbima (IMA) ou do Índice de Duração Constante Anbima (IDkA), com exceção de qualquer subíndice atrelado à taxa de juros de um dia.
Artigo 7º, Inciso III, Alínea A - Até 80% (oitenta por cento) cotas de fundos de investimento classificados como renda fixa ou como referenciados em indicadores de desempenho de renda fixa, constituídos sob a forma de condomínio aberto e cuja política de investimento assuma o compromisso de buscar o retorno de um dos subíndices do Índice de Mercado Anbima (IMA) ou do Índice de Duração Constante Anbima (IDkA), com exceção de qualquer subíndice atrelado à taxa de juros de um dia.
Artigo 7º, Inciso IV, Alínea A - Até 30% (trinta por cento) em cotas de fundos de investimento classificados como renda fixa ou como referenciados em indicadores de desempenho de renda fixa, constituídos sob a forma de condomínio aberto.
Artigo 7º, Inciso VI - Até 15% (quinze por cento) em cotas de fundos de investimento em direitos creditórios, constituídos sob a forma de condomínio aberto.
Artigo 7º, Inciso VII, Alínea A - Até 5% (cinco por cento) em cotas de fundos de investimento em direitos creditórios, constituídos sob a forma de condomínio fechado.
Artigo 7º, Inciso VII, Alínea B - Até 5% (cinco por cento) em cotas de fundos de investimento classificados como renda fixa ou como referenciados em indicadores de desempenho de renda fixa que contenham em sua denominação a expressão 'crédito privado'.
Artigo 8º, Inciso I - Até 30% (trinta por cento) em cotas de fundos de investimento constituídos sob a forma de condomínio aberto e classificados como referenciados que identifiquem em sua denominação e em sua política de investimento indicador de desempenho vinculado ao índice Ibovespa, IBrX ou IBrX-50.
Artigo 8º, Inciso III - Até 15% (quinze por cento) em cotas de fundos de investimento em ações, constituídos sob a forma de condomínio aberto, cujos regulamentos dos fundos determinem que as cotas de fundos de índices referenciados em ações que compõem suas carteiras estejam no âmbito dos índices previstos no inciso II deste artigo.
Artigo 8º, Inciso IV - Até 5% (cinco por cento) em cotas de fundos de investimento classificados como multimercado, constituídos sob a forma de condomínio aberto, cujos regulamentos determinem tratar-se de fundos sem alavancagem.
Artigo 8º, Inciso V - Até 5% (cinco por cento) em cotas de fundo de investimento em participações, constituídos sob a forma de condomínio fechado.
Artigo 8º, Inciso VI - Até 5% (cinco por cento) em cotas de fundos de investimento imobiliário, com cotas negociadas em bolsa de valores.

Taboãoprev – Autarquia Previdenciária do Município de Taboão da Serra

Rua Mario Latorre, 130 – Parque Pinheiros – CEP 06767-230 – Taboão da Serra – SP

Tels: (11) 4787-6029 / 4135-4977 / 4701-6344

www.taboaoprev.com.br



TABOÃOPREV

Autarquia Previdenciária



Resultado das Aplicações Financeiras nos últimos 12 meses Base Março/2017

Mês	Saldo Anterior	Aplicações	Resgates	Saldo no Mês	Retorno (R\$)	Retorno (%)	Meta (%)
Abril/16	403.995.522,63	3.757.000,00	2.747.000,00	413.215.446,87	8.209.924,24	2,03%	1,08%
Maior/16	413.215.446,87	53.373.079,98	52.373.079,98	414.502.816,07	230.457,47	0,06%	1,27%
Junho/16	414.502.816,07	3.330.000,00	2.671.718,34	422.489.801,36	7.328.703,63	1,77%	0,86%
Julho/16	422.489.801,36	7.273.000,00	5.583.063,59	435.066.846,27	10.887.108,50	2,57%	1,01%
Agosto/16	435.066.846,27	3.600.000,00	2.998.913,26	439.619.066,75	3.951.133,74	0,91%	0,98%
Setembro/16	439.619.066,75	8.270.000,00	7.697.539,68	445.138.966,54	4.947.439,47	1,12%	0,57%
Outubro/16	445.138.966,54	6.993.968,99	5.881.904,27	452.844.826,28	6.565.042,92	1,47%	0,72%
Novembro/16	452.844.826,28	43.620.000,00	42.889.605,37	448.568.060,99	-5.007.159,92	-1,10%	0,64%
Dezembro/16	448.568.060,99	7.970.000,00	6.813.817,67	455.190.351,32	5.466.108,00	1,22%	0,81%
Janeiro/17	455.190.351,32	30.550.000,00	26.427.562,12	468.272.437,62	8.959.648,42	1,95%	0,89%
Fevereiro/17	468.272.437,62	4.150.000,00	2.825.727,78	479.145.130,28	9.548.420,44	2,03%	0,75%
Março/17	479.145.130,28	4.170.000,00	3.049.666,64	484.195.323,98	3.902.418,83	0,81%	0,76%
Rentabilidade Acumulada no ano de 2017					22.437.929,20	4,87%	2,42%

Taboãoprev – Autarquia Previdenciária do Município de Taboão da Serra

Rua Mario Latorre, 130 – Parque Pinheiros – CEP 06767-230 – Taboão da Serra – SP

Tels: (11) 4787-6029 / 4135-4977 / 4701-6344

www.taboaoprev.com.br

4



Evolução dos Investimentos da TaboãoPrev de Jan/2012 à Mar/2017

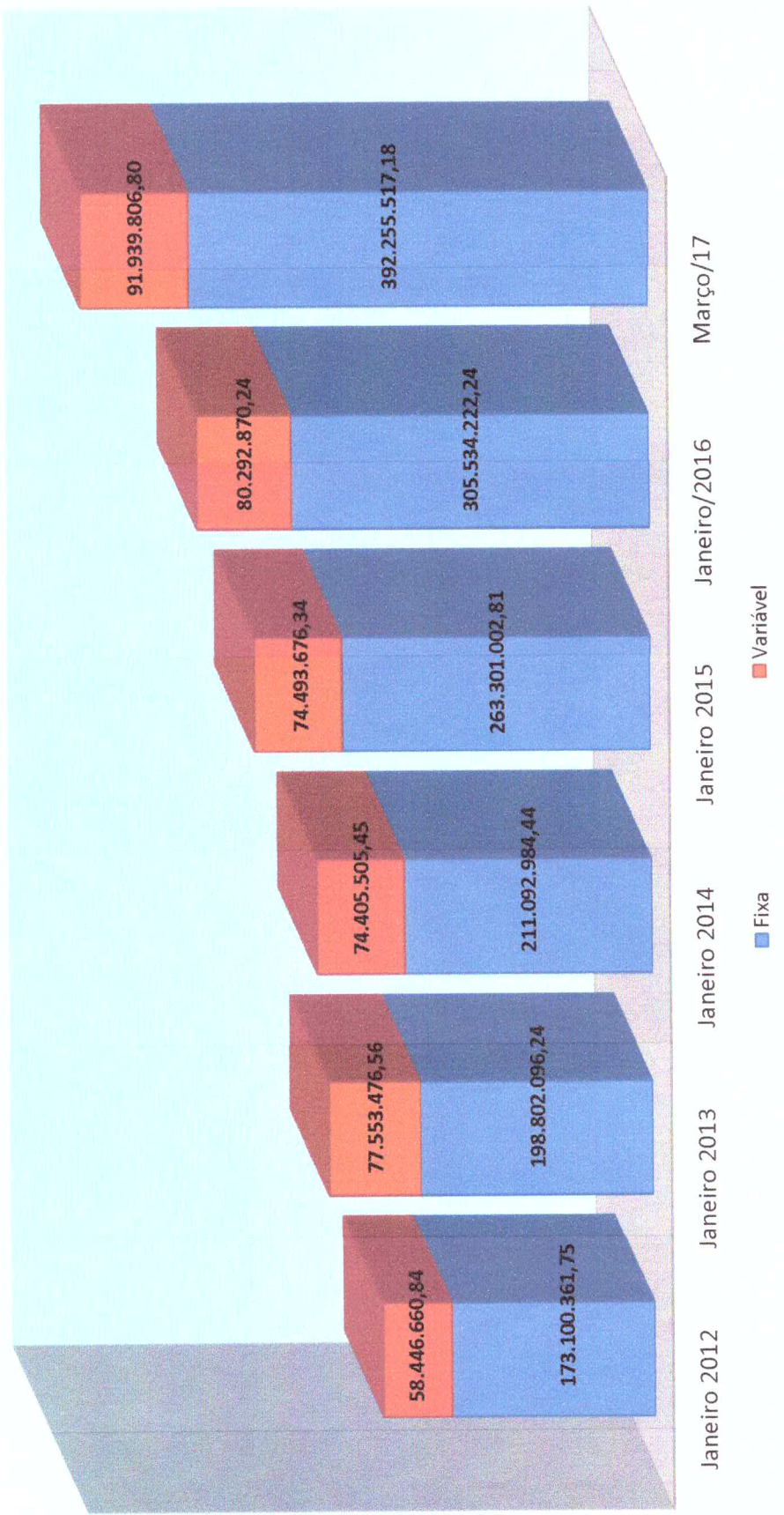

[Handwritten signatures and initials]



Distribuição dos Investimentos - Março/2017

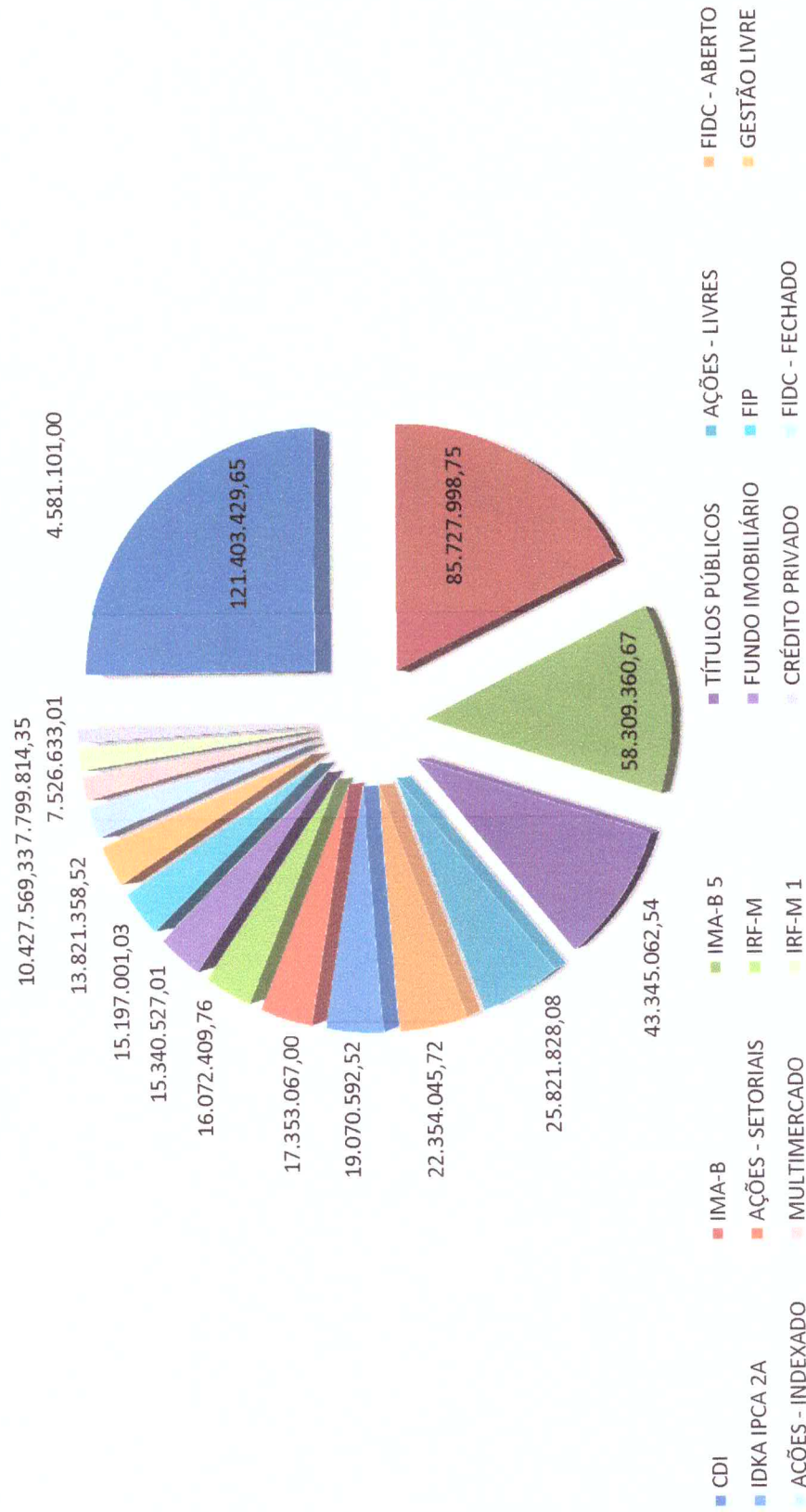

(Handwritten signatures and initials)



Evolução dos Investimentos últimos 12 meses



[Handwritten signatures and initials in blue ink]



Comparativo da Meta Atuarial e Retorno da Carteira de Investimentos

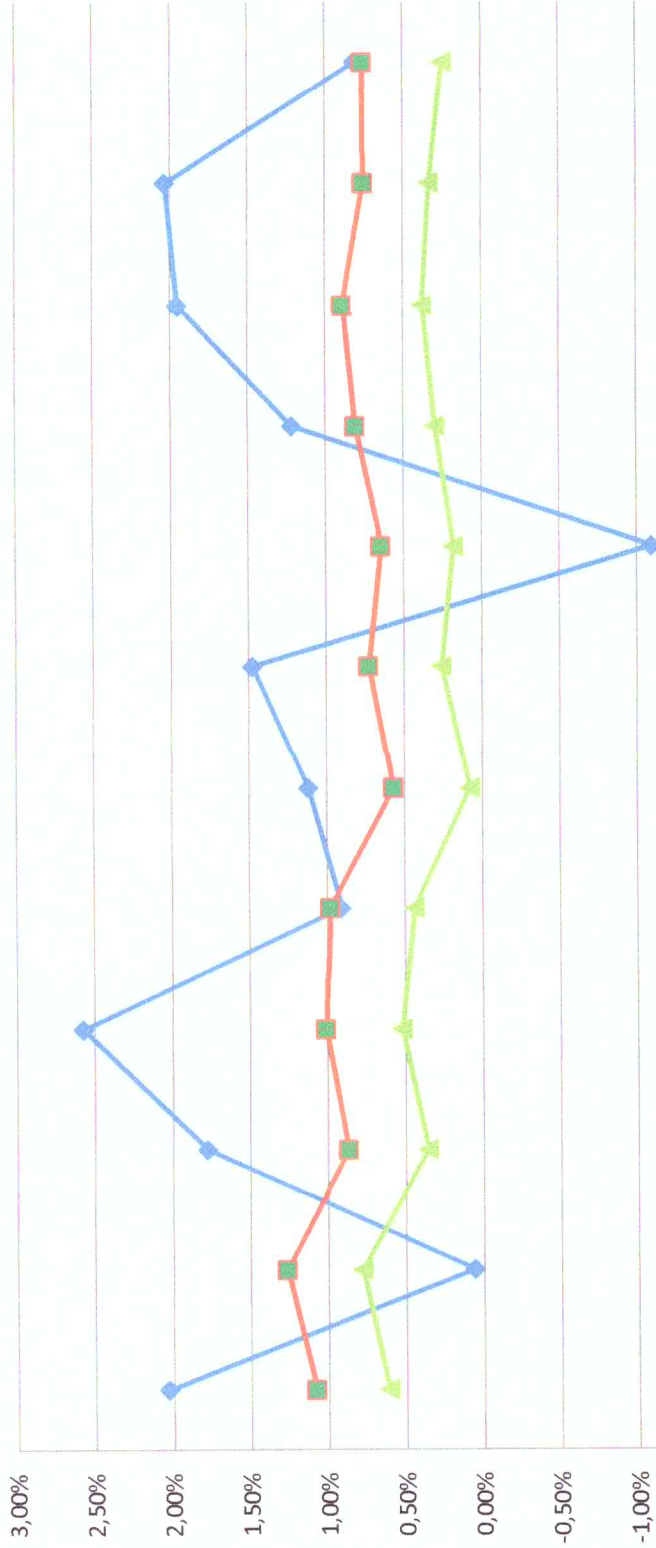

	abr/16	mai/16	jun/16	jul/16	ago/16	set/16	out/16	nov/16	dez/16	jan/17	fev/17	mar/17
Retorno	2,03%	0,06%	1,77%	2,57%	0,91%	1,12%	1,47%	-1,10%	1,22%	1,95%	2,03%	0,81%
Meta Atuarial (%)	1,08%	1,27%	0,86%	1,01%	0,98%	0,57%	0,72%	0,64%	0,81%	0,89%	0,75%	0,76%
IPCA%	0,61%	0,78%	0,35%	0,52%	0,44%	0,08%	0,26%	0,18%	0,30%	0,38%	0,33%	0,25%

Handwritten signatures and initials in blue ink.